

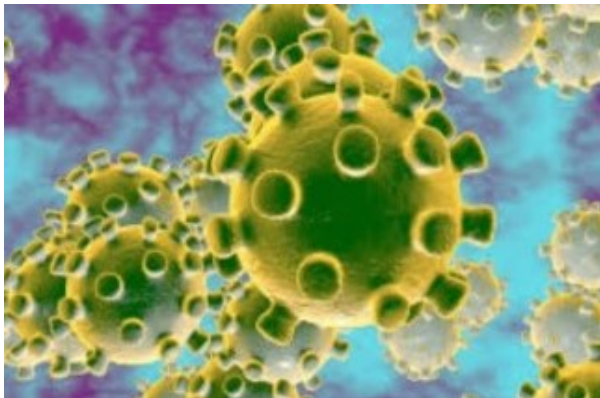

PLANO MUNICIPAL DE CONTINGÊNCIA PARA O NOVO CORONAVÍRUS

MIRANDELA, 2020



Fonte: <https://www.dgs.pt/corona-virus.aspx>



Mirandela, uma Cidade Resiliente!

Município de Mirandela

06-03-2020

(Versão 22 de 02/09/2021)

Índice

1. Enquadramento.....	3
2. Forma de transmissão.....	4
3. Medidas de contenção de propagação do vírus.....	5
3.1. Utilização da máscara.....	5
3.2. Etiqueta respiratória.....	5
3.3. Higienização das mãos.....	5
3.4. Outras medidas.....	5
4. Organização das atividades municipais face ao risco de contaminação / possibilidade de infeção de colaborador(es).....	7
4.1. Atividades com maior risco de infeção para os colaboradores.....	7
4.2. Atividades imprescindíveis.....	7
4.3. Atividades a reduzir ou desativar.....	7
4.4. Formas alternativas de trabalho.....	8
5. Organização da resposta face a colaborador com sintomas.....	9
5.1. Áreas de “isolamento”.....	9
5.2. Procedimentos em caso de alerta de colaborador com sintomas.....	14
5.3. Responsabilidades no reporte de colaborador com sintomas.....	19
5.4. Contacto do profissional de saúde.....	19
5.5. Equipamentos e produtos disponíveis.....	19
5.6. Informação e formação dos colaboradores.....	20
6. Plano de Desconfinamento e consequentes medidas de contenção do vírus.....	21
7. Plano de limpeza e higienização.....	76
8. Plano de Desinfeção.....	84
9. Lista de distribuição do Plano.....	87
Fontes de informação.....	88

1. Enquadramento

Segundo a Direção-Geral de Saúde (DGS)¹, os “coronavírus são um grupo de vírus que podem causar infeções nas pessoas. Normalmente estas infeções estão associadas ao sistema respiratório, podendo ser parecidas a uma gripe comum ou evoluir para uma doença mais grave, como pneumonia. Este vírus foi identificado pela primeira vez em humanos na cidade chinesa de Wuhan, província de Hebei, tendo sido confirmados casos em outros países.”.

Na prossecução do preconizado no artigo 15.º do Regime jurídico da promoção da segurança e saúde no trabalho (Lei n.º 102/2009, de 10 de setembro, na sua atual redação) e em cumprimento do Despacho n.º 2836-A/2020, de 2 de março de 2020, elaborou-se o presente “Plano Municipal de Contingência para o Novo Coronavírus”, sendo divulgado a todos os colaboradores com o intuito de:

- Transmitir informação facilmente precetível, relacionada com as medidas de prevenção;
- Evitar situações de medo e de ansiedade;
- Formar os colaboradores no que respeita ao procedimento a adotar face a um caso suspeito.

No referido despacho, é indicado que, segundo informação da DGS, “o Centro Europeu de Prevenção e Controlo de Doenças (ECDC) considera que existe, neste momento, um risco moderado a elevado de importação de casos de Coronavírus – intitulado de COVID-19 – nos países da União Europeia/Espaço Económico Europeu (EU/EEE), sendo o risco de transmissão secundária na EU/EEE baixo a moderado, desde que sejam cumpridas as práticas de prevenção e controlo da infeção adequadas.” (Despacho n.º 2836-A/2020, de 2 de março, página 1).

Na presença de colaborador(es) com sintomas de COVID-19, o presente Plano é acionado e é acompanhada a efetiva implementação de todos os procedimentos que aqui se estabelecem.

O Município de Mirandela mantém-se atualizado face à evolução da informação sobre o COVID-19, de acordo com informações e orientações emanadas pela DGS, pela Unidade de Saúde Pública e pelos meios de comunicação oficiais.

¹ <https://www.sns.gov.pt/2020/01/28/coronavirus-2019-ncov/>

2. Forma de transmissão

Segundo a DGS², a “COVID-19 transmite-se pessoa-a-pessoa por contacto próximo com pessoas infetadas pelo SARS-CoV-2 (transmissão direta), ou através do contacto com superfícies e objetos contaminados (transmissão indireta).

A transmissão por contacto próximo ocorre principalmente através de gotículas que contêm partículas virais que são libertadas pelo nariz ou boca de pessoas infetadas, quando tosse ou espirram, e que podem atingir diretamente a boca, nariz e olhos de quem estiver próximo.

As gotículas podem depositar-se nos objetos ou superfícies que rodeiam a pessoa infetada e, desta forma, infetar outras pessoas quando tocam com as mãos nestes objetos ou superfícies, tocando depois nos seus olhos, nariz ou boca.”

² <https://covid19.min-saude.pt/category/perguntas-frequentes/?t=como-se-transmite-2#como-se-transmite-2>

3. Medidas de contenção de propagação do vírus

De acordo com as recomendações da DGS, existem algumas medidas de contenção de propagação do COVID-19, tais como o cumprimento da etiqueta respiratória, a higienização das mãos, entre outras.

3.1. Utilização da máscara

Utilização massiva da máscara, colocada, retirada e transportada corretamente, segundo as recomendações da DGS.

3.2. Etiqueta respiratória

Em caso de tosse ou espirro:

- Não tossir ou espirrar para as mãos;
- Tossir ou espirrar para o antebraço com o cotovelo fletido;
- Utilizar lenços de papel para tossir ou espirrar, descartando-o para o lixo;
- Após a tosse ou espirro, proceder à higienização das mãos.

3.3. Higienização das mãos

O contacto com superfícies possivelmente contaminadas deve ser imediatamente seguido de lavagem das mãos, durante pelo menos 20 segundos, com água e sabão ou com solução à base de álcool (mais de 70% de álcool), cobrindo toda a superfície das mãos e esfregando-as com toalhete até ficarem secas.

Deve reforçar-se a lavagem das mãos nas seguintes situações:

- Após o assoar;
- Antes e após a preparação de alimentos;
- Após o uso da casa de banho;
- Sempre que as mãos pareçam sujas.

3.4. Outras medidas

Como outras medidas de contenção de propagação do vírus, podem referir-se:

- Afixar cartazes, facultados pela DGS, em todos os edifícios municipais;
- Distribuir por todas as Juntas de Freguesia, informação sobre a COVID-19;
- Enviar, via email, a todos os colaboradores, informação sobre a COVID-19;
- Colocar em todas as instalações sanitárias de cada edifício municipal, cartazes relativos à etiqueta respiratória e higienização das mãos;
- Evitar o contacto próximo com pessoas que tenham regressado de áreas afetadas ou que tenham estado em contacto com pessoas infetadas;
- Evitar o contacto com pessoas com sintomas;
- Evitar o contacto físico;
- Evitar as reuniões presenciais;

- Evitar os postos de trabalho partilhados;
- Contactar, via telefone (808242424), com o Serviço Nacional de Saúde (SNS24) em caso de suspeita de infeção devido à manifestação de sintomas, em caso de regresso de área afetada ou ao contacto próximo com pessoas que tenham regressado de áreas afetadas ou que tenham estado em contacto com pessoas com sintomas ou que estejam infetadas;
- “Evitar tocar nos olhos, no nariz e na boca com as mãos sujas ou contaminadas com secreções respiratórias” (Informação n.º 006/2020, DGS, 28/02/2020);
- Em caso de doença não preparar alimentos;
- Limpar regularmente as superfícies possivelmente contaminadas, com detergentes e desinfetantes;
- Colocar nas áreas de “isolamento” colaborador(es) com sintomas.

4. Organização das atividades municipais face ao risco de contaminação / possibilidade de infeção de colaborador(es)

Sabendo-se da possibilidade de colaborador(es) com sintomas, o Município irá organizar-se de acordo com o preconizado neste ponto.

4.1. Atividades com maior risco de infeção para os colaboradores

Consideram-se como atividades de maior risco, as seguintes:

- Atendimento ao público, em local fechado ou em local aberto;
- Realização de atividades desportivas;
- Organização de eventos;
- Participação em eventos nacionais e internacionais;
- Trabalho de gabinete, com proximidade a menos de 1 metro entre os colaboradores.

4.2. Atividades imprescindíveis

Consideram-se como atividades imprescindíveis, as seguintes:

- Atendimento e informação ao público/colaboradores;
- Proteção Civil;
- Recolha de resíduos sólidos;
- Distribuição de água;
- Drenagem de águas residuais;
- Garantia da saúde e do bem-estar animal;
- Garantir o funcionamento dos estabelecimentos escolares.

4.3. Atividades a reduzir ou desativar

De acordo com o ponto 4 do Despacho n.º 2836-A/2020, de 2 de março de 2020, consideram-se como atividades a reduzir ou a desativar, as seguintes:

- Atendimento ao público;
- Eventos ou iniciativas públicas, realizados quer em locais fechados, quer em locais abertos ao público;
- Atividades de formação presencial, dando preferência às formações à distância;
- Aplicação de métodos de seleção que impliquem a presença dos candidatos, no âmbito de procedimentos concursais;
- Funcionamento de bares, cantinas, refeitórios e utilização de outros espaços comuns;
- Funcionamento de equipamentos desportivos em espaços fechados;
- Apoio à realização de atividades culturais, desportivas e recreativas.

4.4. Formas alternativas de trabalho

Consideram-se como formas alternativas de trabalho, as seguintes:

- Teletrabalho;
- Reuniões por vídeo;
- VideoTeleConferências;
- Atendimento via acesso remoto;
- Horários desfasados;
- Equipas espelho.

5. Organização da resposta face a colaborador com sintomas

5.1. Áreas de “isolamento”

Até ao momento, estão definidas nove áreas de “isolamento”, cujas condições se encontram na tabela 1.

Área de “isolamento”	Edifício Municipal / Equipamento	Condições
AI.1	<p>Paço dos Távoras (sala no 1º andar)</p> <p>Morada: Praça do Município, 5370-288 Mirandela</p>	<ul style="list-style-type: none"> - Água (1) - Alimentos não perecíveis (1 pacote bolachas) - Toalhetes de papel - Máscaras cirúrgicas (5) - Termómetro (1) - Solução antisséptica de base alcoólica – SABA (1) - Ventilação natural - Revestimentos lisos e laváveis - Cadeira e mesa - Contentor de resíduos com abertura não manual e saco de plástico - Instalação sanitária próxima, com doseador de sabão e toalhetes de papel (exclusiva)
AI.2	<p>Serviços Técnicos (sala ao lado dos Serviços Técnicos de Ambiente e Serviços Operacionais)</p> <p>Morada: Largo do Terreiro, n.º 32, 5370-277 Mirandela</p>	<ul style="list-style-type: none"> - Água (1) - Alimentos não perecíveis (1 pacote bolachas) - Toalhetes de papel - Máscaras cirúrgicas (5) - Termómetro (1) - Solução antisséptica de base alcoólica – SABA (1) - Ventilação natural - Revestimentos lisos e laváveis - Cadeira e mesa - Contentor de resíduos com abertura não manual e saco de plástico - Instalação sanitária próxima, com doseador de sabão e toalhetes de papel (exclusiva)
AI.3	<p>Residência de Estudantes de São Miguel (sala no rés-do-chão)</p> <p>Morada: Rua Padre Eusébio Esteves Dias, 5370-326 Mirandela</p>	<ul style="list-style-type: none"> - Água (1) - Alimentos não perecíveis (1 pacote bolachas) - Toalhetes de papel - Máscaras cirúrgicas (5) - Termómetro (1) - Solução antisséptica de base alcoólica – SABA (1) - Ventilação natural - Revestimentos lisos e laváveis - Cadeira e mesa - Contentor de resíduos com abertura não manual e saco de plástico - Instalação sanitária com doseador de sabão e toalhetes de papel (exclusiva)

<p>AI.4</p>	<p>Reginorde – Feira semanal e Campo de Treinos da Reginorde (casa do guarda)</p> <p>Morada: Rua Vale da Azenha, 5370-404 Mirandela</p> <p>Ver figuras 6 e 12</p>	<ul style="list-style-type: none"> - Água (1) - Alimentos não perecíveis (1 pacote bolachas) - Toalhetes de papel - Máscaras cirúrgicas (5) - Termómetro (1) - Solução antisséptica de base alcoólica – SABA (1) - Ventilação natural - Revestimentos lisos e laváveis - Cadeira e mesa - Contentor de resíduos com abertura não manual e saco de plástico - Instalação sanitária próxima, com doseador de sabão e toalhetes de papel (exclusiva)
<p>AI.5</p>	<p>Centro Cultural de Mirandela – Auditórios Cinema, Biblioteca e Museu Armindo Teixeira Lopes (sala ao lado do palco)</p> <p>Morada: Rua João Maria Sarmento Pimentel, 5370-326 Mirandela</p>	<ul style="list-style-type: none"> - Água (1) - Alimentos não perecíveis (1 pacote bolachas) - Toalhetes de papel - Máscaras cirúrgicas (5) - Termómetro (1) - Solução antisséptica de base alcoólica – SABA (1) - Ventilação natural - Revestimentos lisos e laváveis - Cadeira e mesa - Contentor de resíduos com abertura não manual e saco de plástico - Instalação sanitária próxima, com doseador de sabão e toalhetes de papel (exclusiva, no 1º piso)
<p>AI.6</p>	<p>Parque de Campismo / Piscina Municipal descoberta (sala no rés-do-chão)</p> <p>Morada: Rua da Maravilha, 5370-342 Mirandela</p> <p>Ver figuras 9 e 10</p>	<ul style="list-style-type: none"> - Água (1) - Alimentos não perecíveis (1 pacote bolachas) - Toalhetes de papel - Máscaras cirúrgicas (5) - Termómetro (1) - Solução antisséptica de base alcoólica – SABA (1) - Ventilação natural - Revestimentos lisos e laváveis - Cadeira e mesa - Contentor de resíduos com abertura não manual e saco de plástico - Instalação sanitária com doseador de sabão e toalhetes de papel (exclusiva, no edifício contíguo)
<p>AI.7</p>	<p>Mercado Municipal (loja da Fiscalização)</p> <p>Morada: Rua da República, 1ª andar, Loja n.º 6, 5370-347</p>	<ul style="list-style-type: none"> - Água (1) - Alimentos não perecíveis (1 pacote bolachas) - Toalhetes de papel - Máscaras cirúrgicas (5) - Termómetro (1) - Solução antisséptica de base alcoólica – SABA (1)

	<p>Mirandela</p> <p>Ver figura 4</p>	<ul style="list-style-type: none"> - Ventilação natural - Revestimentos lisos e laváveis - Cadeira e mesa - Contentor de resíduos com abertura não manual e saco de plástico - Instalação sanitária com doseador de sabão e toalhete de papel (exclusiva, no 1º piso)
AI.8	<p>Museu da Oliveira e do Azeite (Pátio da Oliveira)</p> <p>Morada: Travessa Dom Afonso III, n.º 131, 5370-516 Mirandela</p>	<ul style="list-style-type: none"> - Água (1) - Alimentos não perecíveis (1 pacote bolachas) - Toalhete de papel - Máscaras cirúrgicas (5) - Termómetro (1) - Solução antisséptica de base alcoólica – SABA (1) - Ventilação natural - Revestimentos lisos e laváveis - Cadeira e mesa - Contentor de resíduos com abertura não manual e saco de plástico - Instalação sanitária com doseador de sabão e toalhete de papel (exclusiva)
AI.9	<p>Praia de Banhos Arq. Albino Mendo (sala em contentor no Parque Dr. José Gama)</p> <p>Morada: Avenida Dr. José Gama, 5370-529 Mirandela</p>	<ul style="list-style-type: none"> - Água (1) - Alimentos não perecíveis (1 pacote bolachas) - Toalhete de papel - Máscaras cirúrgicas (5) - Termómetro (1) - Solução antisséptica de base alcoólica – SABA (1) - Ventilação natural - Revestimentos lisos e laváveis - Cadeira e mesa - Contentor de resíduos com abertura não manual e saco de plástico - Instalação sanitária com doseador de sabão e toalhete de papel (exclusiva)
AI.10	<p>Centro Cívico (instalações sanitárias)</p> <p>Morada: Rua da República, n.º 209, 5370-347 Mirandela</p>	<ul style="list-style-type: none"> - Água (1) - Alimentos não perecíveis (1 pacote bolachas) - Toalhete de papel - Máscaras cirúrgicas (5) - Termómetro (1) - Solução antisséptica de base alcoólica – SABA (1) - Ventilação natural - Revestimentos lisos e laváveis - Cadeira - Contentor de resíduos com abertura não manual e saco de plástico - Instalação sanitária com doseador de sabão e toalhete de papel (exclusiva)

<p>AI.11</p>	<p>Pavilhão do INATEL (Balneário 5)</p> <p>Morada: Rua da Força Aérea, 5370-265 Mirandela</p>	<ul style="list-style-type: none"> - Água (1) - Alimentos não perecíveis (1 pacote bolachas) - Toalhetes de papel - Máscaras cirúrgicas (5) - Termómetro (1) - Solução antisséptica de base alcoólica – SABA (1) - Ventilação natural - Revestimentos lisos e laváveis - Cadeira e mesa - Contentor de resíduos com abertura não manual e saco de plástico - Instalação sanitária com doseador de sabão e toalhetes de papel (exclusiva)
<p>AI.12</p>	<p>Pavilhão Desportivo da Escola Secundária de Mirandela (Balneário dos árbitros)</p> <p>Morada: Rua Dom Afonso III, 5370-408 Mirandela</p>	<ul style="list-style-type: none"> - Água (1) - Alimentos não perecíveis (1 pacote bolachas) - Toalhetes de papel - Máscaras cirúrgicas (5) - Termómetro (1) - Solução antisséptica de base alcoólica – SABA (1) - Ventilação natural - Revestimentos lisos e laváveis - Cadeira e mesa - Contentor de resíduos com abertura não manual e saco de plástico - Instalação sanitária com doseador de sabão e toalhetes de papel (exclusiva)
<p>AI.13</p>	<p>Pavilhão Desportivo da Escola Luciano Cordeiro (Gabinete dos Professores)</p> <p>Morada: Rua da Índia, 5370-341 Mirandela</p>	<ul style="list-style-type: none"> - Água (1) - Alimentos não perecíveis (1 pacote bolachas) - Toalhetes de papel - Máscaras cirúrgicas (5) - Termómetro (1) - Solução antisséptica de base alcoólica – SABA (1) - Ventilação natural - Revestimentos lisos e laváveis - Cadeira e mesa - Contentor de resíduos com abertura não manual e saco de plástico - Instalação sanitária com doseador de sabão e toalhetes de papel (exclusiva)
<p>AI.14</p>	<p>Pavilhão Desportivo da Escola de Torre de Dona Chama (Sala dos árbitros)</p> <p>Morada: Rua da</p>	<ul style="list-style-type: none"> - Água (1) - Alimentos não perecíveis (1 pacote bolachas) - Toalhetes de papel - Máscaras cirúrgicas (5) - Termómetro (1) - Solução antisséptica de base alcoólica – SABA (1)

	Escola Básica, 5385-122 Torre de Dona Chama	<ul style="list-style-type: none"> - Ventilação natural - Revestimentos lisos e laváveis - Cadeira e mesa - Contentor de resíduos com abertura não manual e saco de plástico - Instalação sanitária com doseador de sabão e toalhetes de papel (exclusiva)
AI.15	ECOTECA (Instalações sanitárias masculinas – r/c) Morada: Rua da Ponte Romana, 5370-489 Mirandela	<ul style="list-style-type: none"> - Água (1) - Alimentos não perecíveis (1 pacote bolachas) - Toalhetes de papel - Máscaras cirúrgicas (5) - Termómetro (1) - Solução antisséptica de base alcoólica – SABA (1) - Ventilação natural - Revestimentos lisos e laváveis - Cadeira e mesa - Contentor de resíduos com abertura não manual e saco de plástico - Instalação sanitária com doseador de sabão e toalhetes de papel (exclusiva)
AI.16	Central de Camionagem (Arrumos de limpeza) Morada: Rua Dom Afonso III, 5370-408 Mirandela	<ul style="list-style-type: none"> - Água (1) - Alimentos não perecíveis (1 pacote bolachas) - Toalhetes de papel - Máscaras cirúrgicas (5) - Termómetro (1) - Solução antisséptica de base alcoólica – SABA (1) - Revestimentos lisos e laváveis - Cadeira - Contentor de resíduos com abertura não manual e saco de plástico - Instalação sanitária com doseador de sabão e toalhetes de papel (exclusiva)
AI.17	Balcão Único do Prédio (BUPi) (Instalações Sanitárias) Morada: Rua de Santiago, 5370-377 Mirandela	<ul style="list-style-type: none"> - Água (1) - Alimentos não perecíveis (1 pacote bolachas) - Toalhetes de papel - Máscaras cirúrgicas (5) - Termómetro (1) - Solução antisséptica de base alcoólica – SABA (1) - Revestimentos lisos e laváveis - Cadeira - Contentor de resíduos com abertura não manual e saco de plástico - Instalação sanitária com doseador de sabão e toalhetes de papel (exclusiva)
AI.18	Piscina Municipal coberta	<ul style="list-style-type: none"> - Água (1) - Alimentos não perecíveis (1 pacote bolachas)

	<p>(a definir)</p> <p>Morada: Rua Capelão</p> <p>Major Dr. Eduardo</p> <p>Almeida, 5370-543</p> <p>Mirandela</p>	<ul style="list-style-type: none"> - Toalhetes de papel - Máscaras cirúrgicas (5) - Termómetro (1) - Solução antisséptica de base alcoólica – SABA (1) - Ventilação natural - Revestimentos lisos e laváveis - Cadeira e mesa - Contentor de resíduos com abertura não manual e saco de plástico - Instalação sanitária com doseador de sabão e toalhetes de papel (exclusiva)
--	--	---

Tabela 1 – Condições das áreas de “isolamento”.

Segundo a Orientação n.º 006/2020, da DGS, de 26/02/2020, a colocação de um colaborador na área de “isolamento”, tem como objetivo evitar a propagação da doença, restringindo o contacto direto com os restantes colaboradores.

5.2. Procedimentos em caso de alerta de colaborador com sintomas

O principal procedimento a adotar, em caso de alerta de colaborador com sintomas de COVID-19, está indicado no fluxograma apresentado no Anexo I da Orientação n.º 006/2020, da DGS, de 26/02/2020 que se transpôs para a figura 1 do presente Plano.



Figura 1 – Procedimento a adotar em caso de alerta de colaborador com sintomas de COVID-19.

Fonte: Anexo I da Orientação n.º 006/2020, da DGS, de 26/02/2020, página 11.

De acordo com os pontos 6 e 7 da Orientação n.º 006/2020, da DGS, de 26/02/2020, **o procedimento a adotar inicia-se com o contacto, por parte do colaborador com sintomas, ao seu superior hierárquico**, preferencialmente por via telefónica, dirigindo-se, de imediato, para a área de “isolamento” mais próxima. As áreas de “isolamento” identificadas são: AI.1 - sala no 1º andar do Paço dos Távoras e AI.2 - sala dos Serviços Técnicos (Ambiente e Serviços Operacionais).

De seguida, o superior hierárquico informa a Sr.^a Presidente.

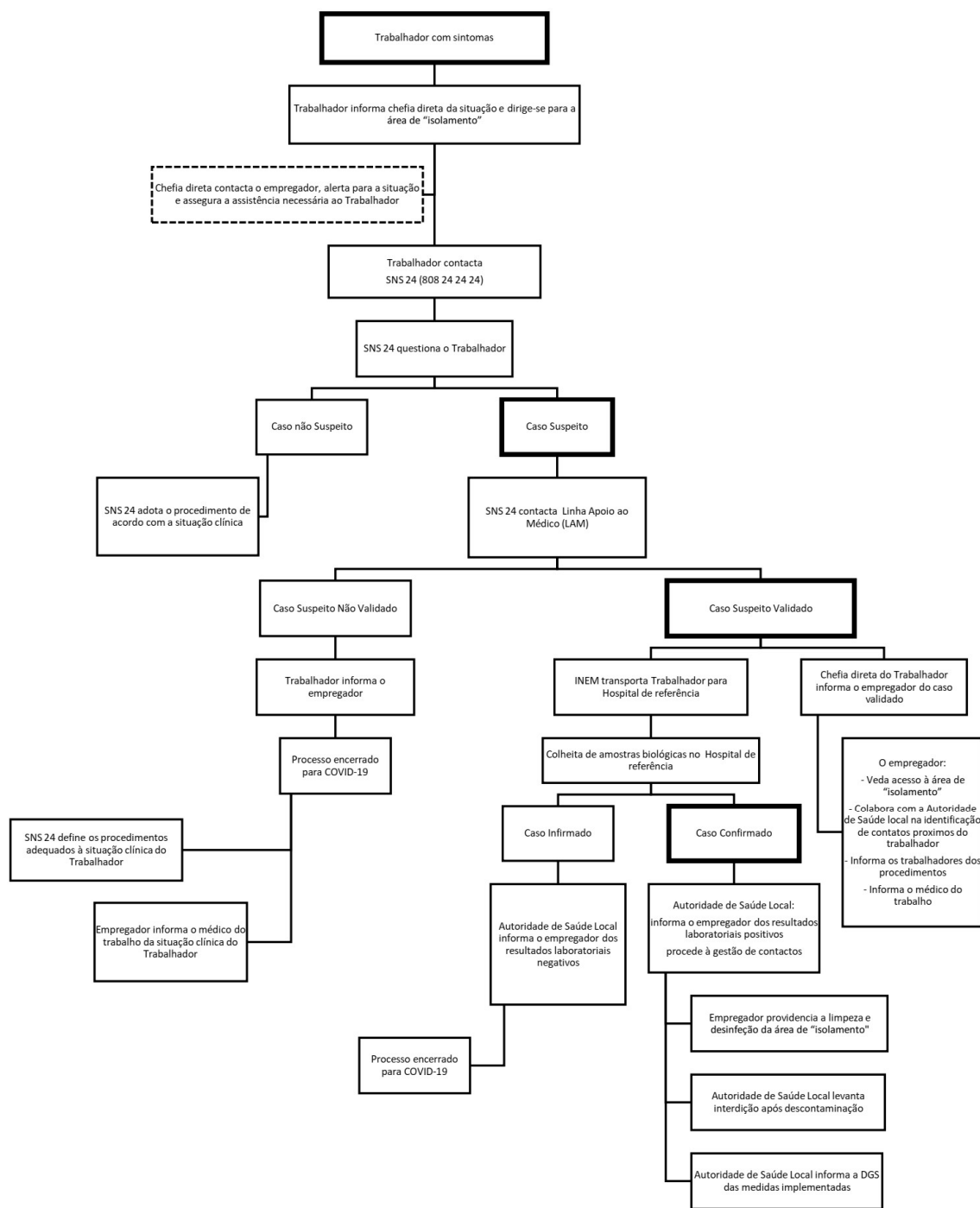
Caso o colaborador com sintomas e ligação epidemiológica de COVID-19 tenha dificuldade de locomoção ou deslocação para a área de “isolamento”, deve ser acompanhado pelo seu superior hierárquico. Deve ser garantida a distância de segurança (superior a 1 metro) do colaborador com sintomas. Ao colaborador com sintomas é disponibilizada uma máscara cirúrgica, e o superior hierárquico utiliza a máscara FFP2 e luvas descartáveis. Deve ser garantido o cumprimento da etiqueta respiratória durante o acompanhamento do colaborador com sintomas e de higienização das mãos após o contacto com o colaborador com sintomas.

Já na área de isolamento, o colaborador com sintomas contacta o SNS 24 (808 24 24 24) e coloca a máscara cirúrgica (caso ainda não lhe tenha sido disponibilizada), verificando-se o seu ajustamento (oclusão completa do nariz, boca e áreas laterais da face) e sempre que a máscara se encontre húmida, esta deve ser substituída por outra.

O profissional do SNS24 questiona o colaborar com sintomas, avaliando a situação em Caso não Suspeito e Caso Suspeito. Tratando-se de um Caso não Suspeito, o SNS24 define os procedimentos adequados à situação clínica do colaborador. Tratando-se de um Caso Suspeito, o SNS24 contacta a Linha de Apoio ao Médico (LAM) da DGS para validação da suspeição. O Caso Suspeito é definido com base em critérios clínicos e em critérios epidemiológicos, conforme tabela 2.

Critérios clínicos	Critérios epidemiológicos
Infeção respiratória aguda (febre ou tosse ou dificuldade respiratória) requerendo ou não hospitalização	<p>História de viagem para áreas com transmissão comunitária ativa⁴ nos 14 dias antes do início de sintomas</p> <p style="text-align: center;">OU</p> <p>Contacto com caso confirmado ou provável de infeção por SARS-CoV-2/COVID-19, nos 14 dias antes do início dos sintomas</p> <p style="text-align: center;">OU</p> <p>Profissional de saúde ou pessoa que tenha estado numa instituição de saúde onde são tratados doentes com COVID-19</p>

Tabela 3 – Contactos do Médico do Trabalho do Município de Mirandela.

Fonte: Orientação n.º 006/2020, da DGS, de 26/02/2020, página 2.

Se a LAM não validar o Caso Suspeito, o colaborador informa o superior hierárquico e este a Sr.^a Presidente, ficando, o Caso encerrado para COVID-19 e o SNS24 define os procedimentos adequados à situação clínica do colaborador, ao mesmo tempo que a Sr.^a Presidente informa o Médico do Trabalho.

Se a LAM validar o Caso Suspeito, a DGS ativa o INEM, o INSA e a Saúde Regional, iniciando-se a investigação epidemiológica e a gestão de contactos, ao mesmo tempo que o superior hierárquico informa a Sr.^a Presidente da existência de um Caso Suspeito validado no Município.

A Sr.^a Presidente dá a indicação de vedação o acesso à área de “isolamento” e:

- Colabora com a Unidade de Saúde Pública na identificação de contactos próximos do colaborador;
- Informa todos os colaboradores da existência de Caso Suspeito validado a aguarda resultados de testes laboratoriais;
- Informa o Médico do Trabalho.

Neste momento, o Caso Suspeito validado permanece na área de “isolamento” até à chegada do INEM que assegura o transporte para o Hospital de referência onde são recolhidas amostras biológicas para testes laboratoriais. Após a saída do Caso Suspeito validado da área de “isolamento”, esta fica interdita, exceto aos superiores hierárquicos.

Se as amostras biológicas recolhidas para testes laboratoriais resultarem em Caso não confirmado, a Unidade de Saúde Pública informa a Sr.^a Presidente acerca dos resultados laboratoriais negativos e o processo fica encerrado para COVID-19.

De seguida, a Sr.^a Presidente informa todos os colaboradores, é efetuada a limpeza e desinfeção da área de “isolamento” e o presente Plano é desativado.

Se as amostras biológicas recolhidas para testes laboratoriais resultarem em Caso Confirmado, a Unidade de Saúde Pública informa a Sr.^a Presidente acerca dos resultados laboratoriais positivos.

De seguida, é providenciada a limpeza e desinfeção (descontaminação) da área de “isolamento”, permanecendo interdita até à validação da descontaminação (limpeza e desinfeção) pela Unidade de Saúde Pública que determina o regresso à normalidade no que respeita à utilização da área de “isolamento”.

Entretanto, é reforçada a limpeza e desinfeção das superfícies frequentemente manuseadas e mais utilizadas pelo Caso Confirmado, bem como dos materiais e equipamentos utilizados por este, sendo os resíduos armazenados em saco plástico que após ser fechado é segregado e enviado para operador credenciado para a gestão de resíduos hospitalares com risco biológico.

A Unidade de Saúde Pública, em consonância com o Médico do Trabalho, comunica à DGS informações sobre as medidas implementadas pelo Município e sobre o estado de saúde dos contactos próximos do doente.

Segundo o ponto 8 da Orientação n.º 006/2020, da DGS, de 26/02/2020, um “contacto próximo” é considerado um colaborador que não apresenta sintomas mas que esteve em contacto com um Caso

Confirmado de COVID-19. Consoante o tipo de exposição do contacto próximo, assim é determinado o tipo de vigilância (figura 2).



Figura 2 – Procedimento a adotar em caso de “contacto próximo”.

Fonte: Anexo II da Orientação n.º 006/2020, da DGS, de 26/02/2020, página 12.

Ainda de acordo com o ponto 8 da referida Orientação da DGS, o “contacto próximo” é de **“alto risco de exposição”** caso se trate de um colaborador que:

- Trabalha na mesma sala que o Caso Confirmado (até 2 metros de distância);
- Esteve face-a-face com o Caso Confirmado ou que esteve com este em espaço fechado;
- Partilhou com o Caso Confirmado, loiça (pratos, copos e talheres), toalhas ou outros equipamentos que possam estar contaminados com expetoração, sangue ou gotículas respiratórias.

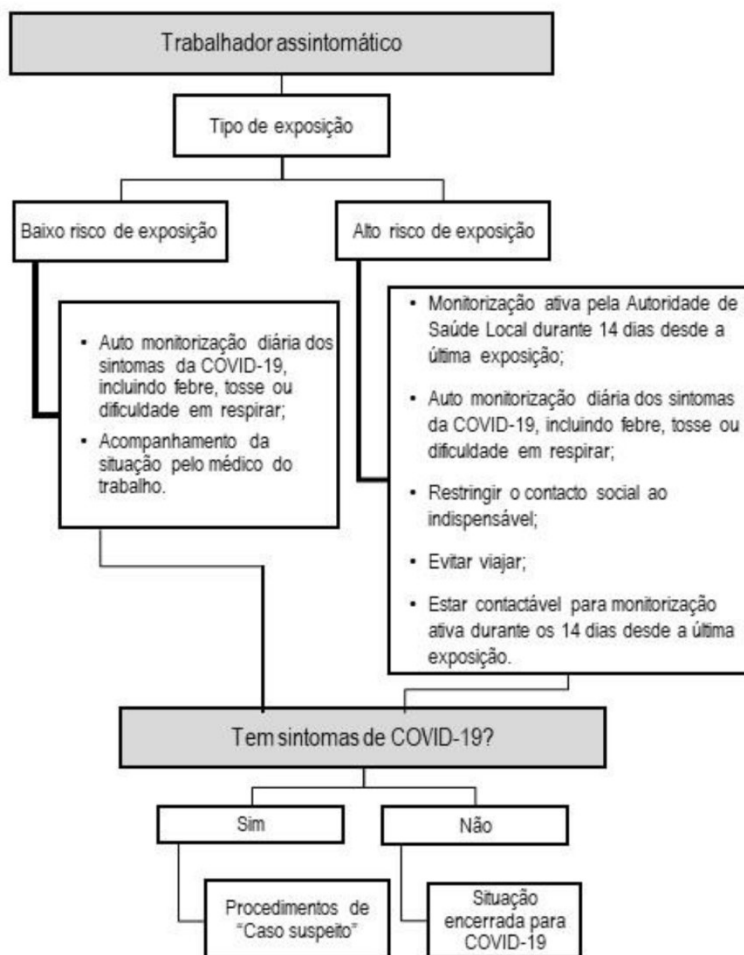
O “contacto próximo” é de **“baixo risco de exposição”** caso se tratar de um colaborador que:

- Teve um contacto momentâneo com o Caso Confirmado, durante o qual houve exposição a gotículas/secreções respiratórias através de conversa face-a-face superior a 15 minutos, tosse ou espirro;
- Prestou assistência ao Caso Confirmado e tenha cumprido as medidas de prevenção.

Verificando-se um Caso Confirmado, devem ser ativados os procedimentos de vigilância ativa dos “contactos próximos”, no que respeita ao início de sintomatologia, durante 14 dias desde a data da última exposição a Caso Confirmado.

A gestão dos “contactos próximos” é efetuada pela Unidade de Saúde Pública em articulação com a Sr.^a Presidente e o Médico do Trabalho, que efetuam as seguintes atividades (segundo o ponto 8 da Orientação n.º 006/2020, da DGS, de 26/02/2020, página 8):

- “Identificar, listar e classificar os contactos próximos (incluindo os casuais);
- Proceder ao necessário acompanhamento dos contactos (telefonar diariamente, informar, aconselhar e referenciar, se necessário).”

5.3. Responsabilidades no reporte de colaborador com sintomas

O colaborador com sintomas e ligação epidemiológica de COVID-19, informa o seu superior hierárquico e este informa a Sr.^a Presidente da Câmara Municipal que contacta o Médico do Trabalho.

O colaborador com sintomas contacta o SNS 24 (808 24 24 24) e na sua impossibilidade, esse contacto é efetuado pelo superior hierárquico que o acompanha.

5.4. Contacto do profissional de saúde

Os contactos do Médico do Trabalho do Município de Mirandela encontram-se afixados em todos os edifícios municipais, conforme a tabela 3.

Profissional de Saúde	Entidade	Cargo	Contactos
Dr. Manuel Melo	Trabalho Vivo Segurança no Trabalho, Lda.	Médico do trabalho	936 417 291 geral@trabalhovivo.com

Tabela 3 – Contactos do Médico do Trabalho do Município de Mirandela.

5.5. Equipamentos e produtos disponíveis

O Município dispõe do seguinte material:

- Dispensadores de solução antisséptica de base alcoólica;
- Solução antisséptica de base alcoólica;
- Máscaras cirúrgicas;
- Máscaras FFP2;

- Luvas de nitrilo descartáveis;
- Sabão e toalhetes de papel para mãos;
- Contentor de resíduos com abertura não manual e saco de plástico;
- Equipamentos e produtos de limpeza e desinfeção;
- Produtos de higiene e limpeza (desengordurante e desinfetante) para higienização, limpeza e desinfeção de revestimentos, equipamentos e utensílios, bem como objetos e superfícies que são mais manuseados, como por exemplo, corrimão, maçanetas das portas, botões de elevador, balcões de atendimento, torneiras, entre outros e contentor de resíduos com abertura manual.

5.6. Informação e formação dos colaboradores

O presente Plano é divulgado a todos os colaboradores com o intuito de:

- Transmitir informação facilmente perceptível, relacionada com as medidas de prevenção;
- Evitar situações de medo e ansiedade;
- Formar os colaboradores no que respeita ao procedimento a adotar face ao contacto com colaborador e/ou Caso Suspeito.

Neste contexto, o Município promoveu uma reunião de informação aos chefes de Divisão e, seguidamente, realiza ações de formação/sensibilização dirigidas a todos os colaboradores.

O Município mantém o contacto direto com a Unidade de Saúde Pública da Unidade Local de Saúde do Nordeste e com o Centro Distrital de Operações de Socorro de Bragança, da Autoridade Nacional de Emergência e Proteção Civil e acompanha, permanentemente, as orientações e informações divulgadas pela Direção-Geral da Saúde.

6. Plano de Desconfinamento e consequentes medidas de contenção do vírus

No dia 10 de maio de 2020 iniciou-se a elaboração do Plano de Desconfinamento (tabela 4), com prévia identificação e criação de circuitos de circulação, bem como de necessidades de fornecimento de Equipamentos de Proteção Individual (ex: máscaras, luvas, viseira, entre outros) e de instalação de Equipamentos de Proteção Coletiva (ex: dispensadores de solução alcoólica antisséptica, colocação de proteções de acrílico em cima de mesas onde é efetuado o atendimento ao público, entre outros, em diversos edifícios/equipamentos/atividades municipais.

O Plano de Desconfinamento foi elaborado com base na Resolução do Conselho de Ministros n.º 33-A/2020 de 30 de abril, na Resolução do Conselho de Ministros n.º 33-C/2020 de 30 de abril e nas Orientações da Direção-Geral de Saúde n.º 23, n.º 24, de 8 de maio e n.º 25, de 13 de maio.

Equipamento / Atividade	Data de Desconfinamento	Medidas de contenção / Comentários
Gabinete de Apoio ao Município	04/maio/2020	Atendimento por marcação e/ou presencial / Uso de máscara / Solução de base alcoólica / Luvas / Sinalética de orientação / Lotação máxima / Plano de Desinfecção garantido por empresa externa / Plano Municipal de Contingência
Lojas até 200m², com porta aberta para a rua	04/maio/2020	Reabriram as lojas do Mercado Municipal
Espaços desportivos ao ar livre	04/maio/2020	É possível a atividade física ao ar livre, incluindo no rio Tua
Centro Cultural de Mirandela - Biblioteca	11/maio/2020	Visita técnica para verificação das condições (tabela 5) / Plano Municipal de Contingência
Aeródromo Municipal de Mirandela	15/maio/2020 e 18/maio/2021	Aberto a atividades de proteção civil, voos locais de pilotos residentes e voos de instrução / Está em funcionamento o Centro de Meios Aéreos de Mirandela / Plano Municipal de Contingência
Lojas com mais de 400m², com porta aberta para a rua	18/maio/2020 e 01/junho/2020	Mediante autorização da Sr. ^a Presidente / A partir de 01 de junho as lojas abrem sem necessidade autorização
Aulas presenciais – Escola Secundária de Mirandela e Escola Profissional de Agricultura e Desenvolvimento Rural	18/maio/2020	Formação sobre desinfecção (Forças Armadas) / Desinfecção na Escola Secundária de Mirandela, pelo Posto de Comando Operacional - Célula de Operações / Plano de Contingência da EPA
Equipamentos sociais na área da deficiência	18/maio/2020	Plano de Contingência de cada entidade

Creches de apoio à família	18/maio/2020	Plano de Contingência de cada entidade
Centro Cultural de Mirandela - Museu Armindo Teixeira Lopes	18/maio/2020	Uso de máscara / Solução de base acólica / Sinalética de orientação / Lotação máxima afixada / Plano de Desinfecção / Plano Municipal de Contingência
Centro Cultural de Mirandela - Salas de exposições	18/maio/2020	Uso de máscara / Solução de base acólica / Sinalética de orientação / Lotação máxima afixada / Plano de Desinfecção / Plano Municipal de Contingência
Espaços de convívio de movimento associativo	18/maio/2020	Retirado da Declaração de Alerta de Âmbito Municipal / Elaborado Plano de Contingência Tipo (para adaptação) pelo Posto de Comando Operacional - Célula de Planeamento e, em conjunto com o Serviço de Comunicação, um cartaz para registo da lotação máxima e horário de funcionamento
Estabelecimentos de restauração e bebidas	18/maio/2020	Visita técnica para verificação das condições (tabela 5) / Elaborado Plano de Contingência Tipo (para adaptação) pelo Posto de Comando Operacional - Célula de Planeamento, em conjunto com a Unidade de Saúde Pública / Plano de Contingência de cada estabelecimento
Cemitérios	18/maio/2020	Retirado da Declaração de Alerta de Âmbito Municipal / Uso de máscara / Solução de base acólica / Lotação máxima afixada / Plano de Desinfecção / Plano Municipal de Contingência / Elaborado cartaz (pelo Posto de Comando Operacional - Célula de Planeamento e Serviço de Comunicação) para registo da lotação máxima, horário de funcionamento e limite de tempo no interior
Retorno do telefone 278200200 à central do Paço dos Távoras (antes estava com o Posto de Comando Operacional)	19/maio/2020	Encaminhar para o Posto de Comando Operacional de Mirandela (telefone fixo 278105271), os assuntos: proteção civil, apoio social, voluntariado, EPI e desinfecção / Nos fins-de-semana e feriados reencaminhar as chamadas para o Posto de Comando Operacional - Célula de Logística
Espaços desportivos em recintos cobertos	21/maio/2020	Visita técnica para verificação das condições (tabela 5) / Reabertura de espaços para atletas profissionais / Plano Municipal de

		Contingência / Plano de Contingência de cada entidade
Estação de camionagem	22/maio/2020 25/agosto/2021 (após realização de obras)	Visita técnica para verificação das condições (tabela 5) / Uso de máscara / Solução de base acoólica / Lotação máxima afixada / Plano de Desinfecção
Aulas presenciais - Escola Profissional de Arte e Música de Mirandela	26/maio/2020	Uso de máscara / Solução de base acoólica / Acrílico para mesa de entrada / Plano de Desinfecção / Formação sobre EPI e desinfeção da ESPROARTE pelo Posto de Comando Operacional - Célula de Logística / “EPI Pandemia” em “Kit Escolas” para a ESPROARTE (professores, auxiliares e alunos) / Desinfeção na ESPROARTE (Centro Cultural de Mirandela e Edifício Piaget) pelo Posto de Comando Operacional - Célula de Operações / Plano de Contingência da ESPROARTE
Residência de Estudantes de São Miguel	26/maio/2020	Visita técnica para verificação das condições (tabela 5) / Plano Municipal de Contingência
Parque de Campismo	27/maio/2020	Visita técnica para verificação das condições (tabela 5) / Plano Municipal de Contingência
Feiras semanais, mensais e bimensais (Mirandela, Torre de Dona Chama e Bouça)	28/maio/2020	Retirado da Declaração de Alerta de Âmbito Municipal / Visita técnica para verificação das condições (tabela 5) / Feira em Mirandela no dia 28 de maio / Feira em Torre de Dona Chama no dia 5 de junho / Feira em Bouça no dia 21 de junho / Plano Municipal de Contingência
Eventos com aglomerados até 20 pessoas	29/maio/2020	Resolução do Conselho de Ministros n.º 40-A/2020 de 29 de maio
Eventos culturais em recintos cobertos	29/maio/2020	Visita técnica para verificação das condições (tabela 5) / Plano Municipal de Contingência / Plano de Contingência de cada entidade
Eventos culturais ao ar livre	29/maio/2020	Plano Municipal de Contingência / Plano de Contingência de cada entidade
Celebrações religiosas comunitárias	30-31/maio/2020	Retirado da Declaração de Alerta de Âmbito Municipal / Visita técnica para verificação das condições (tabela 5) / Plano de Contingência de cada entidade

Transportes públicos geridos pelo Município	01/junho/2020	Retirado da Declaração de Alerta de Âmbito Municipal / Visita técnica para verificação das condições (tabela 5) / Possibilidade de redução de horário e de modificação de circuito / Plano Municipal de Contingência
Creches/Pré-escolar	01/junho/2020	Uso de máscara / Solução de base acólica / Plano de Desinfecção / Plano Municipal de Contingência / Plano de Contingência de cada entidade / Desinfecção de salas dos Jardins de Infância de Avidagos, Pereira, Passos, Mirandela, EB1 Convento, EB1 Fomento, Romeu e Torre de Dona Chama e desinfecção do espaço exterior dos Jardins de Infância de Colégio de Nossa Senhora do amparo, Miminho e Arco-Íris, pelo Posto de Comando Operacional - Célula de Operações
Centro Cultural de Mirandela – Auditórios	01/junho/2020	Visita técnica para verificação das condições (tabela 5) / Plano Municipal de Contingência
Parquímetros	01/junho/2020	Retirado da Declaração de Alerta de Âmbito Municipal / Colocação de autolocante com frase: “Previna-se e utilize luvas ou desinfete as mãos para manusear o parquímetro.”
Museu da Oliveira e do Azeite	02/junho/2020	Uso de máscara / Solução de base acólica / Sinalética de orientação / Lotação máxima afixada / Plano de Desinfecção / Plano Municipal de Contingência
Possibilidade de regresso de colaboradores aos edifícios municipais - teletrabalho parcial (horários desfasados ou equipas em espelho)	Faseadamente a partir de 01/junho/2020	Uso de máscara / Solução de base acólica / Acrílicos para balcões de atendimento/ Plano de Desinfecção / Fornecer “EPI Pandemia” em “Kit CMM” / Plano Municipal de Contingência
Instalações sanitárias públicas	Faseadamente a partir de 01/junho/2020	Contemplado na Declaração de Alerta de Âmbito Municipal / Plano de Desinfecção / Plano Municipal de Contingência
Serviço “Balcão Móvel”	Faseadamente a partir de 01/junho/2020	Contemplado na Declaração de Alerta de Âmbito Municipal
Deslocação do Posto de Comando Operacional de Mirandela (3 Células)	08/junho/2020	Deslocação do Pavilhão B da Reginorde para o Edifício da Cadeia Velha (figura 3)
Gestão de stock de produtos higiénicos e alimentares e de EPI, na Cadeia Velha	08/junho/2020	Gerido pelo Posto de Comando Operacional - Célula de Logística, na Cadeia Velha / Aprovisionamento

ATL (não integrados em estabelecimentos escolares)	15/junho/2020	Plano de Contingência de cada entidade
Cinema	19/junho/2020	Visita técnica para verificação das condições (tabela 5) / Plano Municipal de Contingência
Praias de banhos e Águas balneares	01/julho/2020	Visita técnica para verificação das condições (tabela 5) / Plano Municipal de Contingência
Piscina Municipal descoberta	25/julho/2020	Visita técnica para verificação das condições (tabela 5) / Plano Municipal de Contingência
Feiras temáticas	29/agosto/2020	Contemplado na Declaração de Alerta de Âmbito Municipal / Visita técnica para verificação das condições (tabela 5)
Campo de Treinos da Reginorde	01/setembro/2020	Visita técnica para verificação das condições (tabela 5) / Plano Municipal de Contingência
Pavilhão Desportivo do INATEL	21/setembro/2020	Visita técnica para verificação das condições (tabela 5) / Plano Municipal de Contingência
Pavilhão Desportivo da Escola Secundária de Mirandela	21/setembro/2020	Visita técnica para verificação das condições (tabela 5) / Plano Municipal de Contingência
Pavilhão Desportivo da Escola Luciano Cordeiro	21/setembro/2020	Visita técnica para verificação das condições (tabela 5) / Plano Municipal de Contingência
Pavilhão Desportivo da Escola de Torre de Dona Chama	21/setembro/2020	Visita técnica para verificação das condições (tabela 5) / Plano Municipal de Contingência
Parques infantis	01/maio/2021	Retirado da Declaração de Alerta de Âmbito Municipal / Plano de Desinfecção / Plano Municipal de Contingência
Equipamentos bio saudáveis	01/maio/2021	Retirado da Declaração de Alerta de Âmbito Municipal / Plano de Desinfecção / Plano Municipal de Contingência
VIIIª Edição Mirandela a Mexer	03/julho/2021	Uso de máscara / Solução de base acólica / Sinalética de orientação / Lotação máxima / Distanciamento físico / Preenchimento de formulário com a indicação do nome, email e contacto telefónico / Não há partilha de equipamentos pessoais / Contacto físico proibido / Higienização e desinfecção do equipamento / Plano Municipal de Contingência / Plano de Contingência específico
Atividades de Verão 2021 – PIICIE Mirandela	12/julho/2021 a 30/julho/2021	Uso de máscara / Solução de base acólica / Sinalética de orientação / Lotação máxima / Distanciamento físico / Preenchimento de formulário de inscrição / Não há partilha de equipamentos pessoais / Contacto físico

		proibido / Higienização e desinfecção do equipamento / Plano Municipal de Contingência / Plano de Contingência específico
Balcão Único do Prédio (BUPi)	13/setembro/2021	Visita técnica para verificação das condições (tabela 5) / Uso de máscara / Solução de base acóica / Lotação máxima afixada / Distanciamento físico / Não há partilha de equipamentos pessoais / Contacto físico proibido / Plano de Desinfecção
Piscina Municipal coberta	A definir	Visita técnica para verificação das condições (tabela 5) / Plano Municipal de Contingência
Movimentação de grupos, excursões e autocaravanas (campismo)	A definir	Contemplado na Declaração de Alerta de Âmbito Municipal
Garantia de existência de EPI e medicamentos específicos nas farmácias	Em atividade	Contemplado na Declaração de Alerta de Âmbito Municipal / Gerido pelo Posto de Comando Operacional - Célula de Logística
Sinalização de situações de munícipes com necessidades básicas	Em atividade	Contemplado na Declaração de Alerta de Âmbito Municipal / Gerido pelo Posto de Comando Operacional - Célula de Logística
Distribuição de produtos higiénicos e alimentares, EPI e medicamentos, pelos Bombeiros, GNR e PSP	Em atividade	Contemplado na Declaração de Alerta de Âmbito Municipal / Também é efetuada por voluntários em articulação com a Célula Logística do Posto de Comando Operacional de Mirandela / A recolha de produtos e entrega de “Kit de Emergência Alimentar e Higiene” é efetuada pelo Posto de Comando Operacional - Célula de Operações
Desativação de Células do Posto de Comando Operacional de Mirandela	A definir	Consoante a necessidade de funcionamento das Células de Planeamento, Logística e de Operações
Não prorrogar a Declaração do Estado de Alerta de Âmbito Municipal	A definir	Quando já não se pretenderem manter todas as alíneas da declaração / Ficam desativadas as estruturas de coordenação institucional (CCOM) e de coordenação política / Fica ativo o Posto de Comando Operacional / Fica ativo o PMEPC / É ativada a sub-Comissão de Proteção Civil Municipal
Ativar a sub-Comissão de Proteção Civil Municipal	A definir	Quando a Declaração de Estado de Alerta de Âmbito Municipal não for prorrogada / Fica ativo o Posto de Comando Operacional / Fica ativo o PMEPC

Desativar o Plano Municipal de Emergência e Proteção Civil	A definir	Quando o PNEPC for desativado / Quando o PDEPC for desativado / É desativada a sub-Comissão de Proteção Civil Municipal / É desativado o Posto de Comando Operacional
---	-----------	---

Tabela 4 – Plano de Desconfinamento, CMM.

No dia 8 de junho de 2020, verificou-se a deslocação das 3 Células do Posto de Comando Operacional, do Pavilhão B da Reginorde para o Edifício da Cadeia Velha (figura 3), tendo-se mantido, a tempo inteiro apenas a Célula de Planeamento que coordena toda a atividade do Posto de Comando Operacional. As Células de Logística e de Operações mantêm-se parcialmente em funcionamento, sendo de salientar que a Célula de Logística mantém as suas atividades de organização dos procedimentos para entrega e recolha de computadores, router; receção de pedidos, preparação e promoção da entrega de “Kit de Emergência de Alimentação e Higiene”; organização do processo de compensação de comerciantes locais (Cartão Comércio de Mirandela), contando, para estas funções, com um grupo de voluntários do Banco Local de Voluntariado da Câmara Municipal de Mirandela que se associou à Ação de Voluntariado Jovem “Apoio Maior”, do Instituto Português do Desporto e Juventude; atendimento de chamadas telefónicas relacionadas com assuntos de proteção civil, apoio social, voluntariado, EPI e desinfeção; elaboração do Plano Municipal de Higienização e Desinfeção; formação/sensibilização de colaboradores para a utilização de Equipamentos de Proteção Individual e manuseamento de produtos químicos; preparação e fornecimento de “EPI Pandemia”, assegurando a sua entrega a todos os colaboradores do Município (incluindo ao abrigo de programas do IEFP e do Ministério da Educação), através dos Chefes de Divisão, bem como a outras entidades, tais como: MIRCOM, Metro de Mirandela e ESPROARTE. Os elementos que compõem a Célula de Operações encontram-se a desempenhar as suas funções de Operacionais de Proteção Civil e de Sapadores Florestais, efetuando, sempre que necessário, atividades de desinfeção de espaços interiores e exteriores.



Figura 3 – Deslocação do Posto de Comando Operacional (3 Células) para o Edifício da Cadeia Velha, a partir do dia 1 de junho.

De acordo com as regras estabelecidas no seio do Centro de Coordenação Operacional Municipal, a reabertura de equipamentos, o funcionamento de serviços e o regresso à realização de determinadas atividades é, sempre que se justifique, precedida de uma visita técnica, a cada local, por uma equipa composta, consoante as necessidades, pela Coordenadora Municipal de Proteção Civil, pela Técnica Superior de Higiene e Segurança no Trabalho do Município, pelos fiscais do Município, por representantes da Unidade de Saúde Pública e por representantes da PSP ou da GNR (consoante a localização).

As visitas técnicas têm vindo a ser realizadas, tal como se pode constatar na tabela 5, registando-se todas as evidências que respeitam à obrigação de implementação de medidas de contenção e de propagação do Novo Coronavírus.

Equipamento / Atividade	Data da visita técnica	Equipa técnica	Evidências / Medidas implementadas
Mercado Municipal de Mirandela - Venda de produtos da terra (figura 4)	05/maio/2020	- Coordenadora Municipal de Proteção Civil: Maria Manuel Gouveia - Técnica Superior de Higiene e Segurança no Trabalho do Município: Vanessa Morais - Unidade de Saúde Pública: Bruno Reigada	- Existem 5 dispensadores de solução de base alcoólica (entradas e saídas) - Apenas abertos dois portões laterais - Circuito de circulação de pessoas - Uso obrigatório de máscara - Desinfecção da praça, assegurada pelo Posto de Comando Operacional - Célula de Operações - Área de Isolamento (AI.8)
Centro Cultural de Mirandela - Biblioteca	08/maio/2020	- Coordenadora Municipal de Proteção Civil: Maria Manuel Gouveia - Técnica Superior de Higiene e Segurança no Trabalho do Município: Vanessa Morais	- Existem 6 dispensadores de solução de base alcoólica (entrada, saída e em salas interiores) - São facultadas luvas para manuseamento de Obras - Sinalética de orientação para o atendimento ao público - Uso obrigatório de máscara - Existe um acrílico de proteção no balcão de atendimento ao público - Lotação máxima afixada - Plano de Desinfecção - Área de Isolamento (AI.7)
Mercado de Torre de Dona Chama - Venda de produtos da terra (figura 5)	11/maio/2020	- Coordenadora Municipal de Proteção Civil: Maria Manuel Gouveia - Técnica Superior de Higiene e Segurança no Trabalho do Município: Vanessa Morais - Unidade de Saúde Pública:	- Existe 1 dispensador de solução de base alcoólica (entrada e saída) - Circuito de circulação de pessoas - Uso obrigatório de máscara

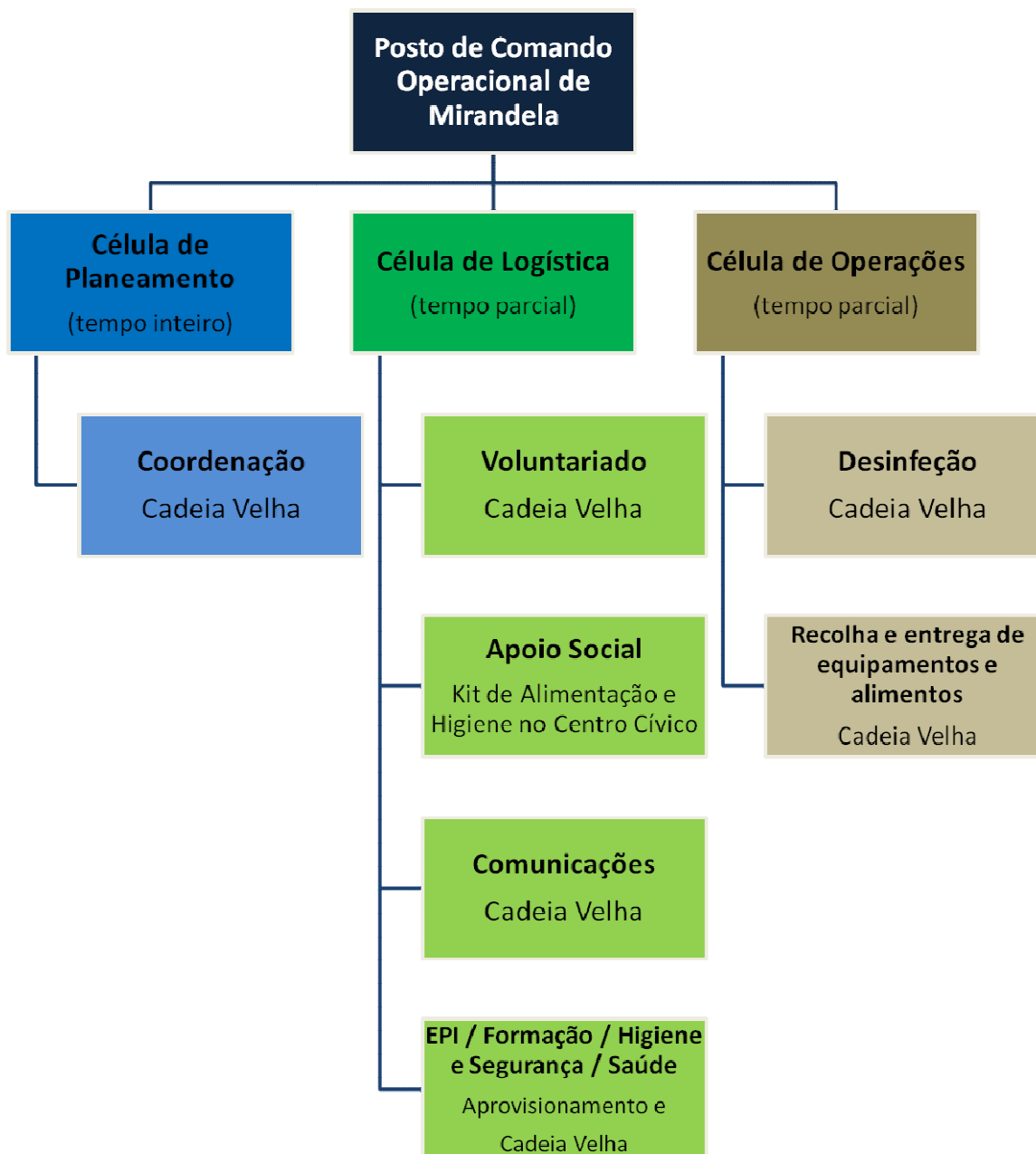
		Bruno Reigada - GNR: Barrigas	
Aeródromo Municipal de Mirandela (hangar utilizado pelo Aero Clube de Mirandela)	13/maio/2020	- Coordenadora Municipal de Proteção Civil / Diretora do Aeródromo Municipal de Mirandela: Maria Manuel Gouveia - Diretor Substituto do Aeródromo Municipal de Mirandela: Armando Cepeda - Unidade de Saúde Pública: Bruno Reigada - GNR: Hugo Torrado e Sousa - Direção do Aero Clube de Mirandela: Edgar Vieira	- Plano de Contingência do Aero Clube de Mirandela
Estabelecimentos de restauração e bebidas: - Café Central, Vale de Salgueiro - Café Barragoto, Vale de Salgueiro - Confeitaria Vitor e Carina / Pastelaria Chama Doce Pão Quente, Torre de Dona Chama - Café Carvalho, Torre de Dona Chama	20/maio/2020	- Coordenadora Municipal de Proteção Civil: Maria Manuel Gouveia - Fiscais do Município: Emília Lago e Carlos Rebelo - Unidade de Saúde Pública: Bruno Reigada - GNR: Sousa e Martins	- Plano de Contingência - Cumprimento da Orientação da DGS n.º 23/2020 de 8 de maio - Cumprimento da Orientação da DGG, n.º 14/2020 de 21 de março - Cumprimento da DGS, Orientação n.º 006/2020 de 26 de fevereiro
Espaços desportivos em recintos cobertos – Clube de Ténis de Mesa de Mirandela	21/maio/2020	- Coordenadora Municipal de Proteção Civil: Maria Manuel Gouveia - Unidade de Saúde Pública: Bruno Reigada	- Plano de Contingência do Clube de Ténis de Mesa de Mirandela
Estabelecimentos de restauração e bebidas: - Caborabassa, Mirandela - Restaurante Grês, Mirandela - uGula - Casa de Petiscos, Mirandela - Giz Bar, Mirandela	21/maio/2020	- Coordenadora Municipal de Proteção Civil: Maria Manuel Gouveia - Fiscal do Município: Luís Fraga - Unidade de Saúde Pública: Bruno Reigada - PSP: Pesseguero	- Plano de Contingência - Cumprimento da Orientação da DGS n.º 23/2020 de 8 de maio - Cumprimento da Orientação da DGS, n.º 14/2020 de 21 de março - Cumprimento da DGS, Orientação n.º 006/2020 de 26

<p>- Praça Velha Bar, Mirandela - Café Formiga, Mirandela</p>			<p>de fevereiro</p>
<p>Estação de Camionagem</p>	<p>22/maio/2020</p>	<p>- Coordenadora Municipal de Proteção Civil: Maria Manuel Gouveia - Técnica Superior de Higiene e Segurança no Trabalho do Município: Vanessa Morais</p>	<p>- Existem 2 dispensadores de solução de base alcoólica (entrada e saída) - Uso obrigatório de máscara - Lotação máxima afixada - Plano de Desinfeção garantido por empresa externa</p>
<p>Estabelecimentos de restauração e bebidas: - Café Central, Paradela</p>	<p>26/maio/2020</p>	<p>- Coordenadora Municipal de Proteção Civil: Maria Manuel Gouveia - Unidade de Saúde Pública: Bruno Reigada e Laurentino Pires - GNR: Sousa</p>	<p>- Plano de Contingência - Cumprimento da Orientação da DGS n.º 23/2020 de 8 de maio - Cumprimento da Orientação da DGG, n.º 14/2020 de 21 de março - Cumprimento da DGS, Orientação n.º 006/2020 de 26 de fevereiro</p>
<p>Residência de Estudantes de São Miguel</p>	<p>26/maio/2020</p>	<p>- Coordenadora Municipal de Proteção Civil: Maria Manuel Gouveia - Técnica Superior de Higiene e Segurança no Trabalho do Município: Vanessa Morais</p>	<p>- Sensibilização de estudantes sobre medidas preventivas da COVID-19 - Avaliação da temperatura corporal duas vezes por dia - Existem 7 dispensadores de solução de base alcoólica - Uso obrigatório de máscara - Plano de Desinfeção garantido por empresa externa - Área de Isolamento (AI.3)</p>
<p>Feiras semanais, mensais e bimensais: - Mirandela (figura 6) - Torre de Dona Chama (figura 7) - Bouça (figura 8)</p>	<p>26/maio /2020 (Mirandela) 02/junho/2020 (Torre de Dona Chama) 16/junho/2020 (Bouça)</p>	<p>- Coordenadora Municipal de Proteção Civil: Maria Manuel Gouveia (Mirandela, Torre de Dona Chama e Bouça) - Técnica Superior de Higiene e Segurança no Trabalho do Município: Vanessa Morais (Mirandela) - Unidade de Saúde Pública: Bruno Reigada e Laurentino Pires</p>	<p>- Sensibilização de vendedores para o uso obrigatório de máscara, disponibilização de solução de base alcoólica e colocação de EPI usados no lixo comum - Cartaz nas entradas (viaturas e pedonal) para informação sobre as regras a cumprir dentro do recinto da feira</p>

11/agosto/2020 (Mirandela)	(Mirandela) - Unidade de Saúde Pública: Laurentino Pires (Torre de Dona Chama) - Unidade de Saúde Pública: Bruno Reigada (Bouça) - PSP: José Pascoal (Mirandela), Ricardo Borges (Mirandela) e Martins (Mirandela) - GNR: Barrigas (Torre de Dona Chama e Bouça) - Outras presenças: Noémia Janela, António Major, Florbela Pires, Lurdes Pinto (Mirandela); Nuno Nogueira (Torre de Dona Chama); Duarte Ruivo (Bouça)	- Reforço do número de contentores de lixo comum no recinto da feira - Ação de sensibilização e informação para a utilização correta e distribuição de máscaras e higienização / desinfecção das mãos, através do Programa de voluntariado “Somos Ímpares - Animadores de Segurança” (Mirandela e Torre de Dona Chama) - Ação de sensibilização e informação para a utilização correta e distribuição de máscaras e higienização / desinfecção das mãos, através do Programa de voluntariado “Apoio Maior” (Bouça) - Existem uma entrada e uma saída distintas na feira de Mirandela - Existe um corredor para organizar a entrada na feira de Mirandela - Um único sentido na subida e na descida de escadas - Existem 5 dispensadores mecânicos (de pé) de solução de base na feira de Mirandela - Existem 4 dispensadores mecânicos (de pé) de solução de base na feira da Bouça - Existe 1 dispensador mecânico (de pé) de solução de base na feira de Torre de Dona Chama - Uso obrigatório de máscara - Contabilização manual do número de pessoas no interior do recinto da feira de Mirandela - Plano de Desinfecção - Formação/sensibilização de
-------------------------------	---	---

			<p>colaboradores para cumprimento do Plano de Desinfeção</p> <ul style="list-style-type: none"> - Comunicação via rádio (rede do SMPC) - Área de Isolamento (AI.4)
<p>Centro Cultural de Mirandela – Auditórios / Cinema / Eventos culturais em recintos cobertos</p>	<p>27/maio/2020 12/Junho/2020</p>	<ul style="list-style-type: none"> - Coordenadora Municipal de Proteção Civil: Maria Manuel Gouveia - Técnica Superior de Higiene e Segurança no Trabalho do Município: Vanessa Morais - Unidade de Saúde Pública: Bruno Reigada e Laurentino Pires - Vereadora Vera Preto - DDCTS: Fátima Fontoura, Ricardo Pires, Jorge Fraga 	<ul style="list-style-type: none"> - Existem 6 dispensadores de solução de base alcoólica - Informação sobre as medidas de prevenção e controlo da transmissão da COVID-19, através de afixação de cartazes informativos - Avaliação da temperatura corporal, sempre que se justificar - Uso obrigatório de máscara - Aquisição antecipada de bilhetes - Bilhetes manuseados apenas pelos utilizadores - Lugares marcados (dois lugares livres entre pessoas na mesma fila e as filas anterior e posterior, sem ocupação) - Não se realizam intervalos - Lotação máxima afixada - Isolamento de microfones - Portas sempre abertas - O sistema de ventilação de ar não é acionado - Entrada e saída identificadas - Circuito de circulação - Caixotes de lixo comum à entrada e saída - Presença do Serviço Municipal de Proteção Civil e dos Bombeiros Voluntários e as Forças de Segurança são informadas da ocorrência do evento, sempre que se justificar - Plano de Desinfeção

		<p>(desinfecção do auditório antes e após o espectáculo e as instalações sanitárias são limpas e desinfetadas a cada utilização)</p> <ul style="list-style-type: none"> - Área de Isolamento (AI.5) - Bar funciona de acordo com Orientações da DGS e com Plano de Contingência
<p>Parque de Campismo (figura 9)</p>	<p>27/maio/2020</p> <ul style="list-style-type: none"> - Coordenadora Municipal de Proteção Civil: Maria Manuel Gouveia - Técnica Superior de Higiene e Segurança no Trabalho do Município: Vanessa Morais - Unidade de Saúde Pública: Bruno Reigada e Laurentino Pires - PSP: José Pascoal, Henrique e Luís Baptista - Vereadora Vera Preto - DDCTS: Betina Teixeira, Jorge Fraga, Bruno Rocha 	<ul style="list-style-type: none"> - Existem 12 dispensadores de solução de base alcoólica (8 nos balneários, 2 no balneário da piscina, 1 na receção, 1 na sala do vigilante) - Uso de máscara no interior - Lugares marcados, até 5 pessoas por alvéolo - Lotação máxima afixada - Marcação, com tinta no chão, da fila de espera nos balneários - Utilização de apenas uma banca de lavar a loiça por compartimento - Cada utente não pode permanecer no Parque por um período superior a um mês (seguido ou intercalado); - Não é permitida a entrada de visitas - Não são permitidas festas ou eventos no interior do Parque - Não é permitido o ajuntamento de utentes nos alvéolos, a não ser que pertençam à mesma família; - O contacto com os colaboradores do Parque, por razões estritamente necessárias, deve ser feito, preferencialmente pelo guichet de atendimento, cumprindo todas as regras regulamentares, de segurança e de etiqueta

			<ul style="list-style-type: none"> respiratória - O pagamento deve ser efetuado por via eletrónica; - Em cada balneário não são permitidas mais de duas pessoas em simultâneo - Ter em conta as regras do Comunicado n.º 12/2020 de 21 de maio, da Federação de Campismo e Montanhismo de Portugal - Plano de Desinfeção - Área de Isolamento (AI.6)
Transportes públicos geridos pelo Município (2 autocarros com 30 lugares)	28/maio/2020	<ul style="list-style-type: none"> - Coordenadora Municipal de Proteção Civil: Maria Manuel Gouveia - Técnica Superior de Higiene e Segurança no Trabalho do Município: Vanessa Morais 	<ul style="list-style-type: none"> - Existe 1 dispensador de solução de base alcoólica - Uso de máscara - O motorista usa máscara e viseira - Lugares marcados - Lotação de 10 lugares sentados - Entrada e saída pela porta de trás - Área de segurança delimitada para motorista - Afixação de cartazes informativos da DGS - Papeleira para bilhetes rasgados pelos utentes - Não há venda de bilhetes no interior - Formação/sensibilização dos motoristas - Plano de Desinfeção
Celebrações religiosas comunitárias: - Igreja de São Bento	29/maio/2020	<ul style="list-style-type: none"> - Coordenadora Municipal de Proteção Civil: Maria Manuel Gouveia - Outras presenças: Padre Tiago Alves e Betina Teixeira 	<ul style="list-style-type: none"> - Plano de Contingência
Estabelecimentos de restauração e bebidas: - Pizzaria Romana, Mirandela - Café Pélé, Mirandela	08/junho/2020	<ul style="list-style-type: none"> - Unidade de Saúde Pública: Bruno Reigada - PSP: Pessegueiro e Fernandes 	<ul style="list-style-type: none"> - Plano de Contingência - Cumprimento da Orientação da DGS n.º 023/2020 de 8 de maio - Cumprimento da Orientação

<p>- Café Bola Dourada, Mirandela</p> <p>- Snack-Bar Vila Tarana, Mirandela</p> <p>- Bar Big Ben, Mirandela</p> <p>- Quintas Bar, Mirandela</p> <p>- ChocoDy Chocolataria, Mirandela</p>			<p>da DGS, n.º 014/2020 de 21 de março</p> <p>- Cumprimento da DGS, Orientação n.º 006/2020 de 26 de fevereiro</p>
<p>Estabelecimentos de restauração e bebidas:</p> <p>- Pastelaria Papo de Anjo, Mirandela</p> <p>- Restaurante Avenida, Mirandela</p> <p>- Pastelaria Charilo's, Mirandela</p> <p>- Restaurante O Loureiro, Mirandela</p> <p>- Churrasqueira Adão, Mirandela</p> <p>- Restaurante Pica-Pau, Mirandela</p> <p>- Café Espelho de Água, Mirandela</p> <p>- Café Central, Mirandela</p> <p>- Café Orpheu, Mirandela</p> <p>- Café Mira, Mirandela</p>	<p>09/junho/2020</p>	<p>- Coordenadora Municipal de Proteção Civil: Maria Manuel Gouveia</p> <p>- Unidade de Saúde Pública: Laurentino Pires</p> <p>- PSP: Pessegueiro e Fernandes</p>	<p>- Plano de Contingência</p> <p>- Cumprimento da Orientação da DGS n.º 023/2020 de 8 de maio</p> <p>- Cumprimento da Orientação da DGS, n.º 014/2020 de 21 de março</p> <p>- Cumprimento da DGS, Orientação n.º 006/2020 de 26 de fevereiro</p>
<p>Estabelecimentos de restauração e bebidas:</p> <p>- Café Velha Guarda, Mirandela</p> <p>- Café Restaurante A Paula, Mirandela</p> <p>- Café Bar Tentação, Mirandela</p> <p>- Restaurante Massas.come,</p>	<p>15/junho/2020</p>	<p>- Coordenadora Municipal de Proteção Civil: Maria Manuel Gouveia</p> <p>- Unidade de Saúde Pública: Bruno Reigada</p> <p>- PSP: Pessegueiro e Fernandes</p>	<p>- Plano de Contingência</p> <p>- Cumprimento da Orientação da DGS n.º 023/2020 de 8 de maio</p> <p>- Cumprimento da Orientação da DGS, n.º 014/2020 de 21 de março</p> <p>- Cumprimento da DGS, Orientação n.º 006/2020 de 26 de fevereiro</p>

<p>Mirandela - Pizzaria O Bocalino, Mirandela - Bar KNegra, Mirandela - Pastelaria Dona Farinha, Mirandela</p>			
<p>Comboio Turístico</p>	<p>15/junho/2020</p>	<p>- Coordenadora Municipal de Proteção Civil: Maria Manuel Gouveia - Unidade de Saúde Pública: Bruno Reigada - PSP: Pessegueiro e Fernandes</p>	<p>- Utilização obrigatória de máscara - Afixação de cartazes da DGS (lavagem de mãos) Disponibilização de álcool gel - Limpeza e desinfecção de bancos e de apoios de mãos/braços, após cada utilização - Plano de limpeza e desinfecção (com registos)</p>
<p>Estabelecimentos de restauração e bebidas: - Edy Bar, Mirandela - Restaurante Adega, Mirandela - Pizzaria Capri, Mirandela</p>	<p>16/junho/2020</p>	<p>- Coordenadora Municipal de Proteção Civil: Maria Manuel Gouveia - Unidade de Saúde Pública: Bruno Reigada - PSP: Pessegueiro e Fernandes</p>	<p>- Plano de Contingência - Cumprimento da Orientação da DGS n.º 023/2020 de 8 de maio - Cumprimento da Orientação da DGS, n.º 014/2020 de 21 de março - Cumprimento da DGS, Orientação n.º 006/2020 de 26 de fevereiro</p>
<p>Estabelecimentos de restauração e bebidas: - Pastelaria Biquinho Doce, Mirandela - Café Quare47a e sete, Mirandela - Café Boteco da Pipa, Mirandela - Restaurante Dom Luís, Mirandela - Café Snack-Bar O Churrasco, Mirandela - Café da Praça, Mirandela</p>	<p>18/junho/2020</p>	<p>- Coordenadora Municipal de Proteção Civil: Maria Manuel Gouveia - Unidade de Saúde Pública: Laurentino Pires - PSP: Pessegueiro e Fernandes</p>	<p>- Plano de Contingência - Cumprimento da Orientação da DGS n.º 023/2020 de 8 de maio - Cumprimento da Orientação da DGS, n.º 014/2020 de 21 de março - Cumprimento da DGS, Orientação n.º 006/2020 de 26 de fevereiro</p>

<p>- Churrasqueira Moderna, Mirandela</p> <p>- Padaria Pastelaria Joaninha, Mirandela</p> <p>- Café STOP, Mirandela</p> <p>- Restaurante A Petisqueira, Mirandela</p> <p>- Restaurante O Tulipa, Mirandela</p> <p>- Restaurante Pinheiro, Mirandela</p> <p>- Restaurante Universo, Mirandela</p> <p>- Pastelaria Princesa, Mirandela</p>		
<p>Estabelecimentos de restauração e bebidas:</p> <p>- Restaurante Dona Maria, Mirandela</p> <p>- Restaurante O Grês, Mirandela</p> <p>- uGula - Casa de Petiscos, Mirandela</p> <p>- Café Esplanada Sacor, Mirandela</p> <p>- Pastelaria Ponte, Mirandela</p> <p>- Pastelaria Padaria Zona Verde, Mirandela</p> <p>- Restaurante “Flor de Sal”, Mirandela</p>	<p>23/junho/2020</p> <p>- Coordenadora Municipal de Proteção Civil: Maria Manuel Gouveia</p> <p>- Unidade de Saúde Pública: Bruno Reigada</p> <p>- PSP: Fernandes e Filipa Morais</p>	<p>- Plano de Contingência</p> <p>- Cumprimento da Orientação da DGS n.º 023/2020 de 8 de maio</p> <p>- Cumprimento da Orientação da DGS, n.º 014/2020 de 21 de março</p> <p>- Cumprimento da DGS, Orientação n.º 006/2020 de 26 de fevereiro</p>
<p>Praia de banhos:</p> <p>- Arq. Albino Mendo</p> <p>Águas balneares:</p> <p>- Maravilha</p> <p>- Quintas</p> <p>- Vale de Juncal</p>	<p>29/junho/2020</p> <p>- Coordenadora Municipal de Proteção Civil: Maria Manuel Gouveia</p> <p>- Técnica Superior de Higiene e Segurança no Trabalho do Município: Vanessa Morais</p> <p>- Unidade de Saúde Pública: Rui Ferreira e Laurentino Pires</p> <p>- PSP: Pessegueiro e Fernandes (Arq. Albino Mendo)</p> <p>- GNR: Sousa (Vale de Juncal)</p>	<p>- Praia de banhos (Arq. Albino Mendo):</p> <p>- Cartazes com informação sobre as regras a cumprir</p> <p>- Lotação máxima afixada</p> <p>- Uma entrada e duas saídas diferenciadas</p> <p>- Bandeira de ocupação</p> <p>- Comunicação dos dados de ocupação da praia para aplicação <i>Info Praia</i></p>

	<ul style="list-style-type: none"> - Existem 2 dispensadores de solução de base alcoólica - Bar funciona de acordo com Orientações da DGS e com Plano de Contingência - Plano de Desinfecção - Área de isolamento (AI.9) - Águas balneares (Vale de Juncal): - Cartazes com informação sobre as regras a cumprir - Lotação máxima afixada - Bandeira de ocupação - Existe 1 dispensador de solução de base alcoólica - Bar funciona de acordo com Orientações da DGS e com Plano de Contingência - Plano de Desinfecção garantido por empresa externa - Águas balneares (Maravilha e Quintas): - Cartazes com informação sobre as regras a cumprir na praia - Lotação máxima afixada - Bandeira de ocupação da praia
<p>Estabelecimentos de restauração e bebidas:</p> <ul style="list-style-type: none"> - Pastelaria e Snack-bar Mirandela, Mirandela - Café Beira Rio, Mirandela - Mais que bar, Mirandela - Snack-bar Belissane, Mirandela - Restaurante Xistos, Mirandela - Restaurante O Cândido 	<p>30/junho/2020</p> <ul style="list-style-type: none"> - Coordenadora Municipal de Proteção Civil: Maria Manuel Gouveia - Unidade de Saúde Pública: Laurentino Pires - PSP: Pessegueiro <ul style="list-style-type: none"> - Plano de Contingência - Cumprimento da Orientação da DGS n.º 023/2020 de 8 de maio - Cumprimento da Orientação da DGS, n.º 014/2020 de 21 de março - Cumprimento da DGS, Orientação n.º 006/2020 de 26 de fevereiro

<p>Piscina Municipal descoberta (figura 10)</p>	<p>08/julho/2020 10/julho/2020</p>	<ul style="list-style-type: none"> - Coordenadora Municipal de Proteção Civil: Maria Manuel Gouveia - Técnica Superior de Higiene e Segurança no Trabalho do Município: Vanessa Morais - Unidade de Saúde Pública: Rui Ferreira e Laurentino Pires - Vereadora Vera Preto - DDCTS: Betina Teixeira, Ricardo Gomes, Bruno Rocha 	<ul style="list-style-type: none"> - Cartazes com informação sobre as regras a cumprir - Lotação máxima afixada - Entrada e saídas identificadas - Apenas é permitida a entrada com marcação prévia e mediante preenchimento de formulário com a indicação do nome, contacto, local de residência e número SNS - Contabilização automática e com contador manual do número de pessoas no interior do recinto da piscina - Avaliação da temperatura corporal - Uso obrigatório de máscara à entrada, nas áreas de circulação, nas instalações sanitárias e à saída - Uso obrigatório de calçado nas instalações sanitárias e nas áreas de circulação - Marcação de distanciamento físico no chão, à entrada e nas instalações sanitárias - Existem 2 dispensadores mecânicos (de pé) de solução de base alcoólica (entrada e saída) - As bancadas são pintadas com uma cruz (x) nos espaços a não serem ocupados - As portas das instalações sanitárias estão sempre abertas e está afixada a lotação máxima - Bar funciona de acordo com Orientações da DGS e com Plano de Contingência - Plano de Desinfecção garantido por empresa externa - Área de isolamento (AI.6)
<p>Feiras Temáticas (figura</p>	<p>Reuniões</p>	<p>Reuniões preparatórias:</p>	<p>Mercadinhos – Mostra de</p>

			<p>nome e contacto de cada pessoa que entra no Campo de Treinos</p> <ul style="list-style-type: none"> - No recinto da Reginorde apenas é permitida a circulação de viaturas - Os chuveiros são utilizados com distanciamento físico e de acordo com as Orientações da DGS (014/2020, 030/2020 e 036/2020) - Plano de Desinfeção - Área de Isolamento (AI.4)
<p>Pavilhão Desportivo do INATEL (figura 13)</p>	<p>15/setembro/2020</p>	<ul style="list-style-type: none"> - Coordenadora Municipal de Proteção Civil: Maria Manuel Gouveia - Unidade de Saúde Pública: Rui Ferreira e Laurentino Pires - Técnico Superior de Desporto: Ricardo Gomes 	<ul style="list-style-type: none"> - Cartazes com informação sobre as regras a cumprir - Existe 1 dispensador de solução de base alcoólica - Uso de máscara de acordo com a Orientação da DGS n.º 036/2020 de 25 de Agosto <ul style="list-style-type: none"> - Os Clubes funcionam de acordo com as Orientações da DGS (014/2020, 030/2020 e 036/2020) e com Plano de Contingência - Cada Clube é responsável pelo preenchimento e envio semanal (Serviço de Desporto) de formulário com a indicação do nome e contacto de cada pessoa que entra no Pavilhão - Os chuveiros são utilizados com distanciamento físico e de acordo com as Orientações da DGS (014/2020, 030/2020 e 036/2020) - Plano de Desinfeção - Área de Isolamento (AI.11)
<p>Pavilhão Desportivo da Escola Secundária de Mirandela (figura 14)</p>	<p>15/setembro/2020</p>	<ul style="list-style-type: none"> - Coordenadora Municipal de Proteção Civil: Maria Manuel Gouveia - Unidade de Saúde Pública: Rui Ferreira e Laurentino Pires 	<ul style="list-style-type: none"> - Cartazes com informação sobre as regras a cumprir - Existe 1 dispensador de solução de base alcoólica - Uso de máscara de acordo com

	<p>- Técnico Superior de Desporto: Ricardo Gomes</p>	<p>a Orientação da DGS n.º 036/2020 de 25 de Agosto</p> <ul style="list-style-type: none">- Os Clubes funcionam de acordo com as Orientações da DGS (014/2020, 030/2020 e 036/2020) e com Plano de Contingência- Cada Clube é responsável pelo preenchimento e envio semanal (Serviço de Desporto) de formulário com a indicação do nome e contacto de cada pessoa que entra no Pavilhão- Os chuveiros são utilizados com distanciamento físico e de acordo com as Orientações da DGS (014/2020, 030/2020 e 036/2020)- Plano de Desinfecção- Área de Isolamento (AI.12)
<p>Pavilhão Desportivo da Escola Luciano Cordeiro (figura 15)</p>	<p>15/setembro/2020</p> <ul style="list-style-type: none">- Coordenadora Municipal de Proteção Civil: Maria Manuel Gouveia- Unidade de Saúde Pública: Rui Ferreira e Laurentino Pires- Técnico Superior de Desporto: Ricardo Gomes	<ul style="list-style-type: none">- Cartazes com informação sobre as regras a cumprir- Existe 1 dispensador de solução de base alcoólica- Uso de máscara de acordo com a Orientação da DGS n.º 036/2020 de 25 de Agosto- Os Clubes funcionam de acordo com as Orientações da DGS (014/2020, 030/2020 e 036/2020) e com Plano de Contingência- Cada Clube é responsável pelo preenchimento e envio semanal (Serviço de Desporto) de formulário com a indicação do nome e contacto de cada pessoa que entra no Pavilhão- Os chuveiros são utilizados com distanciamento físico e de acordo com as Orientações da DGS (014/2020, 030/2020 e

		036/2020)	
		- Plano de Desinfeção	
		- Área de Isolamento (AI.13)	
		- Cartazes com informação sobre as regras a cumprir	
		- Existe 1 dispensador de solução de base alcoólica	
		- Uso de máscara de acordo com a Orientação da DGS n.º 036/2020 de 25 de Agosto	
		- Os Clubes funcionam de acordo com as Orientações da DGS (014/2020, 030/2020 e 036/2020) e com Plano de Contingência	
		- Cada Clube é responsável pelo preenchimento e envio semanal (Serviço de Desporto) de formulário com a indicação do nome e contacto de cada pessoa que entra no Pavilhão	
		- Os chuveiros são utilizados com distanciamento físico e de acordo com as Orientações da DGS (014/2020, 030/2020 e 036/2020)	
		- Plano de Desinfeção	
		- Área de Isolamento (AI.14)	
Pavilhão Desportivo da Escola de Torre de Dona Chama (figura 16)	16/setembro/2020	- Coordenadora Municipal de Proteção Civil: Maria Manuel Gouveia	
		- Unidade de Saúde Pública: Luís Sá e Laurentino Pires	
		- Técnico Superior de Desporto: Ricardo Gomes	
Reunião da Assembleia Municipal de Mirandela (18/12/2020): Pavilhão do INATEL (figura 17)	10/dezembro/2020	- Coordenadora Municipal de Proteção Civil: Maria Manuel Gouveia	- Informação sobre as medidas de prevenção e controlo da transmissão da COVID-19, através de afixação de cartazes informativos
		- Unidade de Saúde Pública: Rui Ferreira	- Avaliação da temperatura corporal à entrada
		- Assembleia Municipal: Luísa Belchior	- Uso obrigatório de máscara
		- Setor de Apoio aos Órgãos Municipais: Carla Assis e Patrícia Gueirez	- Contabilização manual do número de pessoas no interior do Pavilhão
		- Serviço de Desporto e Juventude: Ricardo Gomes	- Lotação máxima afixada na entrada (80 lugares)
		- Serviço de Gestão dos Recursos Culturais: Ricardo Pires	- Lotação máxima afixada nas

	<p>- Serviço de Eventos: João Vinhais</p>	<p>Instalações Sanitárias femininas (2 pessoas) e masculinas (2 pessoas)</p> <ul style="list-style-type: none"> - Utilização de toalhas para desinfeção de microfones - Lugares sentados com espaçamento de 2 metros entre si - Entrada e saída distintas e identificadas - Caixotes de lixo comum à entrada e à saída - Plano de Desinfeção (desinfeção antes e após a reunião e as instalações sanitárias são limpas e higienizadas a cada utilização) - Área de Isolamento (AI.11)
<p>Eleições Presidenciais (24/01/2021) Pavilhão A da Reginorde (figura 18)</p>	<p>13/janeiro/2021</p> <ul style="list-style-type: none"> - Coordenadora Municipal de Proteção Civil: Maria Manuel Gouveia - Equipa Municipal das Eleições Presidenciais: Shirley Romão 	<ul style="list-style-type: none"> - Informação sobre as medidas de prevenção e controlo da transmissão da COVID-19, através de afixação de cartazes informativos - Uso obrigatório de máscara - Portas sempre abertas - Entrada e saída distintas e identificadas - Caixotes de lixo comum à saída - 1 Dispensador de álcool gel na entrada - 2 Dispensadores de álcool gel por câmara de voto - Plano de Desinfeção (desinfeção antes e após as eleições / instalações sanitárias são limpas e desinfetadas a cada utilização) e desinfeção de canetas - <u>Estão à disposição (por membro de cada mesa):</u> 25 Máscaras cirúrgicas

			<p>10 Pares de luvas</p> <p>1 Viseira</p> <p>1 Dispensador de álcool gel</p>
<p>Eleições Presidenciais (24/01/2021)</p> <p>Avenida Francisco Sá Carneiro, n.º 222 (figura 19)</p>	<p>13/janeiro/2021</p>	<p>- Coordenadora Municipal de Proteção Civil: Maria Manuel Gouveia</p> <p>- Equipa Municipal das Eleições Presidenciais: Shirley Romão</p>	<p>- Informação sobre as medidas de prevenção e controlo da transmissão da COVID-19, através de afixação de cartazes informativos</p> <p>- Uso obrigatório de máscara</p> <p>- Portas sempre abertas</p> <p>- Entrada e saída distintas e identificadas</p> <p>- Caixotes de lixo comum à saída</p> <p>- 1 Dispensador de álcool gel na entrada</p> <p>- 2 Dispensadores de álcool gel por câmara de voto</p> <p>- Plano de Desinfecção (desinfecção antes e após as eleições / instalações sanitárias são limpas e desinfetadas a cada utilização) e desinfecção de canetas</p> <p><u>- Estão à disposição (por membro de cada mesa):</u></p> <p>25 Máscaras cirúrgicas</p> <p>10 Pares de luvas</p> <p>1 Viseira</p> <p>1 Dispensador de álcool gel</p>
<p>Reunião da Assembleia Municipal de Mirandela (26/02/2021):</p> <p>Pavilhão do INATEL (figura 20)</p>	<p>25/fevereiro/2021</p>	<p>- Coordenadora Municipal de Proteção Civil: Maria Manuel Gouveia</p> <p>- Serviço de Desporto e Juventude: Ricardo Gomes</p> <p>- Serviço de Gestão dos Recursos Culturais: Ricardo Pires</p> <p>- Serviço de Eventos: João Vinhais e Jorge Fraga</p>	<p>- Teste antigénio realizado a todos os participantes (presenciais)</p> <p>- Informação sobre as medidas de prevenção e controlo da transmissão da COVID-19, através de afixação de cartazes</p> <p>- Avaliação da temperatura corporal à entrada</p> <p>- Uso obrigatório de máscara</p> <p>- Contabilização manual do número de pessoas no interior</p>

		<p>do Pavilhão</p> <ul style="list-style-type: none"> - Lotação máxima afixada na entrada com teste COVID-19 (58 lugares) - Lotação máxima afixada na entrada/saída sem teste COVID-19, para público, comunicação social e outros participantes (30 lugares) - Lotação máxima afixada nas Instalações Sanitárias femininas (1 pessoa) e masculinas (1 pessoa) - Utilização de toalhitas para desinfeção de microfones - Lugares sentados com espaçamento de 2 metros entre si - Entrada e Saída distintas e identificadas para os participantes com teste COVID-19 - Entrada/Saída separada para os participantes sem teste COVID-19 (público, comunicação social e outros participantes) - O público, a comunicação social e os outros participantes instalam-se nas bancadas - Marcação de lugares nas bancadas - Caixotes de lixo comum nas entradas e saídas - Plano de Desinfeção (desinfeção antes e após a reunião e as instalações sanitárias são limpas e higienizadas a cada utilização) - Área de Isolamento (AI.11)
<p>Aeródromo Municipal de Mirandela</p>	<p>19/março/2021</p> <p>- Coordenadora Municipal de Proteção Civil / Diretora do Aeródromo Municipal de</p>	<p>- Plano de Contingência do Aero Clube de Mirandela</p> <p>- Manutenção da suspensão das</p>

		<p>Mirandela: Maria Manuel Gouveia</p> <p>- Unidade de Saúde Pública: Rui Ferreira e Laurentino Pires</p> <p>- GNR: Hugo Torrado</p>	<p>atividades formativas presenciais</p>
<p>Centro de Vacinação de Mirandela:</p> <p>Pavilhão do INATEL (figura 21)</p>	<p>29/março/2021</p>	<p>- Vereadora Vera Preto</p> <p>- Coordenadora Municipal de Proteção Civil: Maria Manuel Gouveia</p> <p>- Unidade de Saúde Pública: Rui Ferreira e Laurentino Pires</p> <p>- Unidade Local de Saúde do Nordeste: Manuela Santos</p> <p>- PSP: Ricardo Borges</p>	<p>- Validação das condições de funcionamento do Centro de Vacinação de Mirandela, de acordo com a Orientação n.º 003/2021 de 02/03 da DGS</p>
<p>Reunião da Assembleia Municipal de Mirandela (30/04/2021):</p> <p>Auditório dos Salesianos (figura 22)</p>	<p>12/abril/2021</p> <p>29/abril/2021</p>	<p>- Coordenadora Municipal de Proteção Civil: Maria Manuel Gouveia</p> <p>- Serviço de Gestão dos Recursos Culturais: Ricardo Pires</p> <p>- Unidade de Saúde Pública: Rui Ferreira</p>	<p>- Teste antigénio realizado a todos os participantes (presenciais)</p> <p>- Informação sobre as medidas de prevenção e controlo da transmissão da COVID-19, através de afixação de cartazes</p> <p>- Avaliação da temperatura corporal à entrada</p> <p>- Uso obrigatório de máscara</p> <p>- Contabilização manual do número de pessoas</p> <p>- Lotação máxima afixada na entrada com teste COVID-19 (50 lugares)</p> <p>- Lotação máxima afixada nas Instalações Sanitárias femininas (1 pessoa) e masculinas (1 pessoa)</p> <p>- Utilização de toalhetes para desinfeção de microfones</p> <p>- Lugares sentados com espaçamento entre cadeiras</p> <p>- Entrada e Saída distintas e identificadas</p> <p>- O público, a comunicação social e os outros participantes instalam-se nos últimos lugares</p>

			<p>do Auditório</p> <ul style="list-style-type: none"> - Marcação de lugares a serem utilizados - Caixotes de lixo comum nas entrada e saída - Plano de Desinfeção (desinfeção antes e após a reunião e as instalações sanitárias são limpas e higienizadas a cada utilização) - Área de Isolamento (atrás do palco)
<p>Parques Infantis Equipamentos bio saudáveis</p>	02/maio/2021	<p>Reunião:</p> <ul style="list-style-type: none"> - Coordenadora Municipal de Proteção Civil: Maria Manuel Gouveia - DASO: Fernanda Claro e Jorge Pinheiro 	<ul style="list-style-type: none"> - Informação sobre as medidas de prevenção e controlo da transmissão da COVID-19, através de afixação de cartazes - Lotação máxima afixada - Uso obrigatório de máscara - Colocação de autocolante para aviso de desinfeção das mãos antes e depois da utilização dos equipamentos dos parques infantis e dos bio saudáveis - Plano de limpeza e higienização - Envio de informação aos Presidentes de Junta de Freguesia acerca das medidas adotadas pelo Município
<p>Reunião da Assembleia Municipal de Mirandela (28/05/2021): Auditório dos Salesianos (figura 23)</p>	26/maio/2021	<ul style="list-style-type: none"> - Coordenadora Municipal de Proteção Civil: Maria Manuel Gouveia - Serviço de Gestão dos Recursos Culturais: Ricardo Pires 	<ul style="list-style-type: none"> - Teste antigénio realizado a todos os participantes (presenciais) - Informação sobre as medidas de prevenção e controlo da transmissão da COVID-19, através de afixação de cartazes - Avaliação da temperatura corporal à entrada - Uso obrigatório de máscara - Contabilização manual do número de pessoas - Lotação máxima afixada na

	<p>entrada com teste COVID-19 (59 lugares)</p> <ul style="list-style-type: none"> - Lotação máxima afixada nas Instalações Sanitárias femininas (1 pessoa) e masculinas (1 pessoa) - Utilização de toalhas para desinfeção de microfones - Lugares sentados com espaçamento entre cadeiras - Entrada e Saída distintas e identificadas - O público, a comunicação social e os outros participantes instalam-se nos últimos lugares do Auditório - Marcação de lugares a serem utilizados - Caixotes de lixo comum nas entrada e saída - Plano de Desinfeção (desinfeção antes e após a reunião e as instalações sanitárias são limpas e higienizadas a cada utilização) - Área de Isolamento (atrás do palco)
<p>Praia de banhos: - Arq. Albino Mendo (figura 24)</p> <p>29/junho/2021</p>	<ul style="list-style-type: none"> - Informação sobre as medidas de prevenção e controlo da transmissão da COVID-19, através de afixação de cartazes - Cartazes com informação sobre as regras a cumprir - Lotação máxima afixada (800 pessoas) - Duas entradas e duas saídas diferenciadas - Circuito de circulação de pessoas - Bandeira de ocupação - Comunicação dos dados de ocupação da praia para <ul style="list-style-type: none"> - Coordenadora Municipal de Proteção Civil: Maria Manuel Gouveia - Unidade de Saúde Pública: Rui Ferreira e Laurentino Pires - PSP: Ricardo Borges e Fernandes - Vereador José Cunha - DASO: Noémia Janela, Fernanda Claro - DEASDJ: Ricardo Gomes

			<p>aplicação <i>Info Praia</i></p> <ul style="list-style-type: none"> - Existem 2 dispensadores de solução de base alcoólica - Desinfecção contínua de cinzeiros de praia - Bar funciona de acordo com Orientações da DGS e com Plano de Contingência - Plano de Desinfecção - Área de isolamento (AI.9)
<p>Parque de Campismo (figura 9)</p>	<p>02/julho/2021</p>	<ul style="list-style-type: none"> - Coordenadora Municipal de Proteção Civil: Maria Manuel Gouveia - Unidade de Saúde Pública: Rui Ferreira e Bruno Reigada - DDCTS: Bruno Rocha 	<ul style="list-style-type: none"> - Informação sobre as medidas de prevenção e controlo da transmissão da COVID-19, através de afixação de cartazes - A admissão de pessoas é efetuada mediante a apresentação de comprovativo de teste antigénico negativo (até 72 horas antes da entrada) ou certificado de vacinação - Existem 12 dispensadores de solução de base alcoólica (8 nos balneários, 2 nos balneários da piscina, 1 na receção e 1 na sala do vigilante) - Avaliação da temperatura corporal - Uso de máscara no interior - Estão disponíveis 70 alvéolos - Lugares marcados, até 5 pessoas por alvéolo - Lotação máxima afixada (350 pessoas) - Marcação, com tinta no chão, da fila de espera nos balneários - Lotação máxima afixada nos balneários (2pessoas) - Utilização de apenas uma banca de lavar a loiça, por compartimento - Utilização de apenas um tanque para lavar a loiça, por

compartimento

- Utilização de apenas dois lava-pés, por compartimento
- Cada utente não pode permanecer no Parque por um período superior a um mês (seguido ou intercalado)
- Não é permitida a entrada de visitas
- Não são permitidas festas ou eventos no interior do Parque
- Não é permitido o ajuntamento de utentes nos alvéolos, a não ser que pertençam à mesma família;
- O contacto com os colaboradores do Parque, por razões estritamente necessárias, deve ser feito, preferencialmente pelo guichet de atendimento, cumprindo todas as regras regulamentares, de segurança e de etiqueta respiratória
- O pagamento deve ser efetuado por via eletrónica
- Utilização do campo de ténis de acordo com as regras da DGS
- O portão de acesso às Águas Balneares da Maravilha permanece encerrado
- O portão de acesso ao Restaurante permanece encerrado
- Ter em conta as regras do Comunicado n.º 12/2020 de 21 de maio, da Federação de Campismo e Montanhismo de Portugal
- Plano de Desinfeção garantido por empresa externa

<p>Piscina Municipal descoberta (figura 25)</p> <p>Nota: Enquanto não se verificar a abertura do Parque de Campismo, a Piscina Municipal descoberta funciona de acordo com a figura 10.</p>	<p>02/julho/2021</p>	<ul style="list-style-type: none"> - Coordenadora Municipal de Proteção Civil: Maria Manuel Gouveia - Unidade de Saúde Pública: Rui Ferreira e Bruno Reigada - DDCTS: Bruno Rocha 	<ul style="list-style-type: none"> - Área de Isolamento (AI.6) - Informação sobre as medidas de prevenção e controlo da transmissão da COVID-19, através de afixação de cartazes - Cartazes com informação sobre as regras a cumprir - Lotação máxima afixada (250 pessoas) - Entrada e saídas identificadas - Apenas é permitida a entrada com marcação prévia e mediante preenchimento de formulário com a indicação do nome, contacto, local de residência e número SNS - Contabilização automática e com contador manual do número de pessoas no interior do recinto da piscina - Avaliação da temperatura corporal - Uso obrigatório de máscara à entrada, nas áreas de circulação, nas instalações sanitárias e à saída - Uso obrigatório de calçado nas instalações sanitárias e nas áreas de circulação - Os chuveiros exteriores estão desativados - Marcação de distanciamento físico no chão, à entrada e nas instalações sanitárias - Existe 1 dispensador mecânicos (de pé) de solução de base alcoólica (entrada e saída) - As bancadas são pintadas com duas cruces (xx) nos espaços a não serem ocupados - As portas das instalações sanitárias estão sempre abertas e
---	----------------------	--	---

	<p>está afixada a lotação máxima (1 pessoa)</p> <ul style="list-style-type: none">- Bar funciona de acordo com Orientações da DGS e com Plano de Contingência- Plano de Desinfecção garantido por empresa externa- Área de isolamento (AI.6)
<p>Comemorações do Centenário do Nascimento do Eng. Camilo Mendonça (figura 26)</p>	<p>Reunião:</p> <ul style="list-style-type: none">- Coordenadora Municipal de Proteção Civil: Maria Manuel Gouveia- DDCTS: Fátima Fontoura, Ricardo Pires, João Vinhais e Jorge Fraga <ul style="list-style-type: none">- Informação sobre as medidas de prevenção e controlo da transmissão da COVID-19, através de afixação de cartazes informativos (entrada, interior das instalações sanitárias e junto ao dispensador automático de gel)- Entrada e saída distintas e identificadas- Uso obrigatório de máscara- Contabilização manual do número de pessoas no interior do Pavilhão- Avaliação da temperatura corporal à entrada- Desinfecção das mãos na ponte de entrada (1 pessoa desinfeta as mãos de cada um dos convidados)- Lotação máxima afixada na entrada (250 lugares)- 1 Dispensador automático de álcool gel na entrada da tenda- Os convidados são encaminhados para os lugares sentados- Lugares sentados com espaçamento de 1,5 metros entre si- Desinfecção das mãos na subida para o púlpito (1 pessoa desinfeta as mãos de cada um dos oradores)

	<ul style="list-style-type: none"> - 4 Dispensadores de álcool gel (1 litro) nas mesas laterais - 1 Dispensador de álcool gel (1 litro) e na área destinada à comunicação social - Utilização de toalhitas para desinfeção de microfones - Utilização de toalhitas para desinfeção do púlpito, após cada utilização - Não há intervalos - Disponibilização de 2 máscaras cirúrgicas por cadeira - Caixotes de lixo comum à saída - Lotação máxima afixada nas Instalações Sanitárias femininas (1 pessoa) e masculinas (1 pessoa) - Plano de Desinfeção (as instalações sanitárias são limpas e higienizadas a cada utilização) - Área de Isolamento (AI) - Viatura do Serviço Municipal de Protecção Civil
<p>Águas balneares:</p> <ul style="list-style-type: none"> - Maravilha - Vale de Juncal - Quintas <p style="text-align: center;">16/julho/2021</p> <ul style="list-style-type: none"> - Coordenadora Municipal de Protecção Civil: Maria Manuel Gouveia - PSP: Madureira e Rui Baptista - GNR: Sousa - DASO: Noémia Janela, Fernanda Claro 	<ul style="list-style-type: none"> - Águas balneares (Vale de Juncal): <ul style="list-style-type: none"> - Cartazes com informação sobre as regras a cumprir - Lotação máxima afixada - Bandeira de ocupação - Existe 1 dispensador de solução de base alcoólica - Bar funciona de acordo com Orientações da DGS e com Plano de Contingência - Plano de Desinfeção garantido por empresa externa - Águas balneares (Maravilha e Quintas): <ul style="list-style-type: none"> - Cartazes com informação sobre as regras a cumprir na

			praia
			- Lotação máxima afixada
			- Bandeira de ocupação da praia
			21/07/2021 (Cinema de 8 a 80)
			Torre de Dona Chama:
			- Informação sobre as medidas de prevenção e controlo da transmissão da COVID-19, através de afixação de cartazes informativos
			- Espaço circunscrito
			- Entrada e saída distintas e identificadas
			- Uso obrigatório de máscara
			- 1 Dispensador de álcool gel (1 litro) na entrada
			- Lugares sentados (cadeiras) com espaçamento de 1,5 metros entre si
			- Duração de cerca de 1 hora e 30 minutos
			- Não há intervalos
			- Caixotes de lixo comum à saída
Cinema de 8 a 80			
Cine-Caravana		Reunião:	
		- Coordenadora Municipal de	
Torre de Dona Chama	19/julho/2021	Proteção Civil: Maria Manuel	
(figura 27)		Gouveia	
		- DDCTS: João Vinhais	
Mirandela			
(figura 27)			
			29/07/2021 (Cine-Caravana)
			18/08/2021 (Cinema de 8 a 80)
			Mirandela:
			- Informação sobre as medidas de prevenção e controlo da transmissão da COVID-19, através de afixação de cartazes informativos
			- Espaço circunscrito
			- Uso obrigatório de máscara
			- 1 Dispensador de álcool gel (1 litro) na entrada
			- Lugares sentados (cadeiras) com espaçamento de 1,5 metros entre si
			- Duração de cerca de 1 hora e

			<p>30 minutos</p> <ul style="list-style-type: none"> - Não há intervalos - Caixotes de lixo comum à saída
<p>Espetáculo – Concerto de António Zambujo no Grande Auditório Municipal</p>	<p>18/agosto/2021</p>	<ul style="list-style-type: none"> - Coordenadora Municipal de Proteção Civil: Maria Manuel Gouveia - Unidade de Saúde Pública: Laurentino Pires - PSP: Madureira - Vereadora: Vera Preto - DDCTS: João Fraga, Fernanda Morais e Francisco Vieira 	<ul style="list-style-type: none"> - Informação sobre as medidas de prevenção e controlo da transmissão da COVID-19, através de afixação de cartazes informativos - Entrada e saída distintas e identificadas - Existem 6 dispensadores de solução de base alcoólica de parede e 1 automático - Uso obrigatório de máscara - Avaliação da temperatura corporal à entrada - Desinfecção das mãos à entrada - Lotação máxima afixada na entrada (285 lugares, 66% da ocupação total) - Aquisição antecipada de bilhetes - Bilhetes manuseados apenas pelos participantes - Os participantes são encaminhados para os lugares sentados - Existe um lugar vago entre coabitantes - Duração de 75 minutos - Não se realizam intervalos - Portas sempre abertas - Circuito de circulação - Presença de Bombeiros Voluntários - As Forças de Segurança são informadas acerca da ocorrência do evento - Caixotes de lixo comum à saída - Lotação máxima afixada nas

		<p>Instalações Sanitárias femininas (1 pessoa) e masculinas (1 pessoa)</p> <ul style="list-style-type: none"> - Plano de Desinfecção (desinfecção do auditório antes e após o espectáculo e as instalações sanitárias são limpas e desinfetadas a cada utilização) - Área de Isolamento nas Instalações Sanitárias femininas - Bar funciona de acordo com Orientações da DGS e com Plano de Contingência
<p>Estação de Camionagem 25/agosto//2021</p>	<ul style="list-style-type: none"> - Coordenadora Municipal de Proteção Civil: Maria Manuel Gouveia - Técnica Superior de Higiene e Segurança no Trabalho do Município: Vanessa Morais 	<ul style="list-style-type: none"> - Informação sobre as medidas de prevenção e controlo da transmissão da COVID-19, através de afixação de cartazes - Existem 2 dispensadores de solução de base alcoólica - Uso obrigatório de máscara - Marcação de lugares sentados a não utilizar - Marcação de mesas a não utilizar - Bar funciona de acordo com Orientações da DGS e com Plano de Contingência - Plano de Desinfecção garantido por empresa externa - Área de Isolamento (AI.16)
<p>Reunião da Assembleia Municipal de Mirandela (03/09/2021): Grande Auditório Municipal</p> <p>18/agosto/2021</p>	<ul style="list-style-type: none"> - Coordenadora Municipal de Proteção Civil: Maria Manuel Gouveia - Unidade de Saúde Pública: Laurentino Pires - PSP: Madureira - Vereadora: Vera Preto - DDCTS: João Fraga, Fernanda Morais e Francisco Vieira 	<ul style="list-style-type: none"> - Informação sobre as medidas de prevenção e controlo da transmissão da COVID-19, através de afixação de cartazes - Avaliação da temperatura corporal à entrada - Uso obrigatório de máscara - Contabilização manual do número de pessoas - Lotação máxima afixada na entrada (335 lugares, 75% da ocupação total)

	<ul style="list-style-type: none"> - Lotação máxima afixada nas Instalações Sanitárias femininas (1 pessoa) e masculinas (1 pessoa) - Utilização de toalhitas para desinfeção de microfones - Lugares sentados com espaçamento entre cadeiras - Entrada e Saída distintas e identificadas - O público, a comunicação social e os outros participantes instalam-se nos últimos lugares do Auditório - Marcação dos lugares que não são utilizados - Caixotes de lixo comum nas entrada e saída - Plano de Desinfeção (desinfeção após a reunião e as instalações sanitárias são limpas e higienizadas a cada utilização) - Área de Isolamento (AI.5)
<p>Balcão Único do Prédio (BUPi) – Abertura a 13/setembro/2021</p>	<ul style="list-style-type: none"> - Informação sobre as medidas de prevenção e controlo da transmissão da COVID-19, através de afixação de cartazes - Existe 1 dispensador de solução de base alcoólica - Uso obrigatório de máscara - Lotação máxima afixada na entrada - Lotação máxima afixada nas Instalações Sanitárias femininas (1 pessoa) e masculinas (1 pessoa) - Lugares sentados com espaçamento entre cadeiras - Entrada e Saída identificadas - Contacto físico desaconselhado - Garantia de distanciamento <p>- Coordenadora Municipal de Proteção Civil: Maria Manuel Gouveia</p> <p>- Colaborador do SMPC/GTF: Sérgio Ruivo</p>

	<p>físico</p> <ul style="list-style-type: none"> - Não há partilha de equipamentos pessoais - Caixote de lixo comum na saída - Plano de Desinfeção - Área de Isolamento (AI.17)
<p>II Festival Literário de Mirandela – PalavrArte</p> <p>Grande Auditório Municipal:</p> <ul style="list-style-type: none"> - “Centenário de Amália Rodrigues – Uma História de Vida” / 4 de setembro / 16:30h e 21:30h - Teatro “Espantalho Triste” / 6 de setembro / 11:30h e 15:30h - Homenagem aos profissionais de saúde / 5 de setembro / 15:00h - Apresentação do livro “Da ficção à realidade...em ano de covidamento” / 5 de setembro / 15:00h <p>18/agosto/2021</p> <ul style="list-style-type: none"> - Coordenadora Municipal de Proteção Civil: Maria Manuel Gouveia - Unidade de Saúde Pública: Laurentino Pires - PSP: Madureira - Vereadora: Vera Preto - DDCTS: João Fraga, Fernanda Morais e Francisco Vieira 	<ul style="list-style-type: none"> - Informação sobre as medidas de prevenção e controlo da transmissão da COVID-19, através de afixação de cartazes informativos - Entrada e saída distintas e identificadas - Existem 6 dispensadores de solução de base alcoólica de parede e 1 automático - Uso obrigatório de máscara - Desinfeção das mãos à entrada - Lotação máxima afixada na entrada (335 lugares, 75% da ocupação total) - Aquisição antecipada de bilhetes - Bilhetes manuseados apenas pelos participantes - Os participantes são encaminhados para os lugares sentados - Existe um lugar vago entre coabitantes - Não se realizam intervalos - Portas sempre abertas - Circuito de circulação - Presença de Bombeiros Voluntários - As Forças de Segurança são informadas acerca da ocorrência do evento - Caixotes de lixo comum à saída - Lotação máxima afixada nas

	<p>Instalações Sanitárias femininas (1 pessoa) e masculinas (1 pessoa)</p> <ul style="list-style-type: none">- Plano de Desinfeção (desinfeção do auditório antes e após o espectáculo e as instalações sanitárias são limpas e desinfetadas a cada utilização)- Área de Isolamento (AI.5)- Bar funciona de acordo com Orientações da DGS e com Plano de Contingência
<p>II Festival Literário de Mirandela – PalavrArte</p> <p>Museu Armindo Teixeira Lopes:</p> <ul style="list-style-type: none">- Oficina infantil “Um Reino Maravilhoso” / 3 de setembro / 10:30h e 14:30h- Apresentação do livro “Vozes Transmontanas” / 3 de setembro / 18:30h- Contos cantados para pais e filhos / 4 de setembro / 15:00h- Apresentações “MIL – Movimento Internacional Lusófono” / 4 de setembro / 16:30h- Apresentação do livro “Teatro Popular Religioso” / 5 de setembro / 17:30h- Homenagem à poetisa Maria Augusta Ribeiro / 5	<ul style="list-style-type: none">- Informação sobre as medidas de prevenção e controlo da transmissão da COVID-19, através de afixação de cartazes informativos- Existem 3 dispensadores de solução de base alcoólica de parede e 2 automáticos- Uso obrigatório de máscara- Desinfeção das mãos à entrada- Lotação máxima afixada na entrada (40 lugares)- Não se realizam intervalos- Portas sempre abertas- Circuito de circulação- Caixotes de lixo comum à saída- Lotação máxima afixada nas Instalações Sanitárias femininas (1 pessoa) e masculinas (1 pessoa)- Plano de Desinfeção (desinfeção do salão e das instalações sanitárias após os espectáculos)- Área de Isolamento (AI.5)

de setembro / 18:30h

<p>Eleições Autárquicas (26/09/2021) Pavilhão A da Reginorde (figura 28)</p>	<p>13/janeiro/2021</p>	<p>- Coordenadora Municipal de Proteção Civil: Maria Manuel Gouveia - Equipa Municipal das Eleições Presidenciais: Shirley Romão</p>	<p>- Informação sobre as medidas de prevenção e controlo da transmissão da COVID-19, através de afixação de cartazes informativos - Uso obrigatório de máscara - Portas sempre abertas - Faixa de aproximação à mesa de voto - Sinalética para distanciamento em fila de espera - Entrada e saída distintas e identificadas - Caixotes de lixo comum à saída - 1 Dispensador de álcool gel na entrada - 2 Dispensadores de álcool gel por câmara de voto - Plano de Desinfeção (desinfeção antes e após as eleições / instalações sanitárias são limpas e desinfetadas a cada utilização) e desinfeção de canetas garantida por empresa externa <u>- Estão à disposição (por membro de cada mesa):</u> Máscaras FFP2 Dispensador de álcool gel</p>
<p>Eleições Autárquicas (26/09/2021) Jardim de Infância "Miminho" Avenida Francisco Sá Carneiro (figura 29)</p>	<p>01/setembro/2021</p>	<p>- Coordenadora Municipal de Proteção Civil: Maria Manuel Gouveia - Equipa Municipal das Eleições Presidenciais: Pedro Ruivo</p>	<p>- Informação sobre as medidas de prevenção e controlo da transmissão da COVID-19, através de afixação de cartazes informativos - Uso obrigatório de máscara - Portas sempre abertas - Faixa de aproximação à mesa de voto - Sinalética para distanciamento em fila de espera</p>

		<ul style="list-style-type: none"> - Entrada e saída distintas e identificadas - Caixotes de lixo comum à saída - 1 Dispensador de álcool gel na entrada - 2 Dispensadores de álcool gel por câmara de voto - Plano de Desinfecção (desinfecção antes e após as eleições / instalações sanitárias são limpas e desinfetadas a cada utilização) e desinfecção de canetas garantida por empresa externa - <u>Estão à disposição (por membro de cada mesa):</u> Máscaras FFP2 Dispensador de álcool gel
<p>X Travessia do Rio Tua - XIV Circuito Nacional de Águas Abertas (12/09/2021)</p>	<p>Reunião: - Coordenadora Municipal de Proteção Civil: Maria Manuel Gouveia - DDCTS: Ricardo Gomes</p>	<p>- Plano de Contigência da Federação Portuguesa de Natação</p>

Tabela 5 – Visitas/Reuniões técnicas para reabertura de equipamentos/reinício de atividades e respetivas regras de funcionamento.



Figura 4 – Mercado Municipal de Mirandela - Venda de produtos da terra.
Fonte: CMM, 2020.



Figura 5 – Mercado de Torre de Dona Chama - Venda de produtos da terra.
Fonte: Ortofotomapas, DGT, 2018; CMM, 2020.



Figura 6 – Feira em Mirandela (Reginorde), CMM.
Fonte: Ortofotomapas, DGT, 2018; CMM, 2020.



Figura 7 – Feira em Torre de Dona Chama, CMM.
Fonte: Ortofotomapas, DGT, 2018; CMM, 2020.

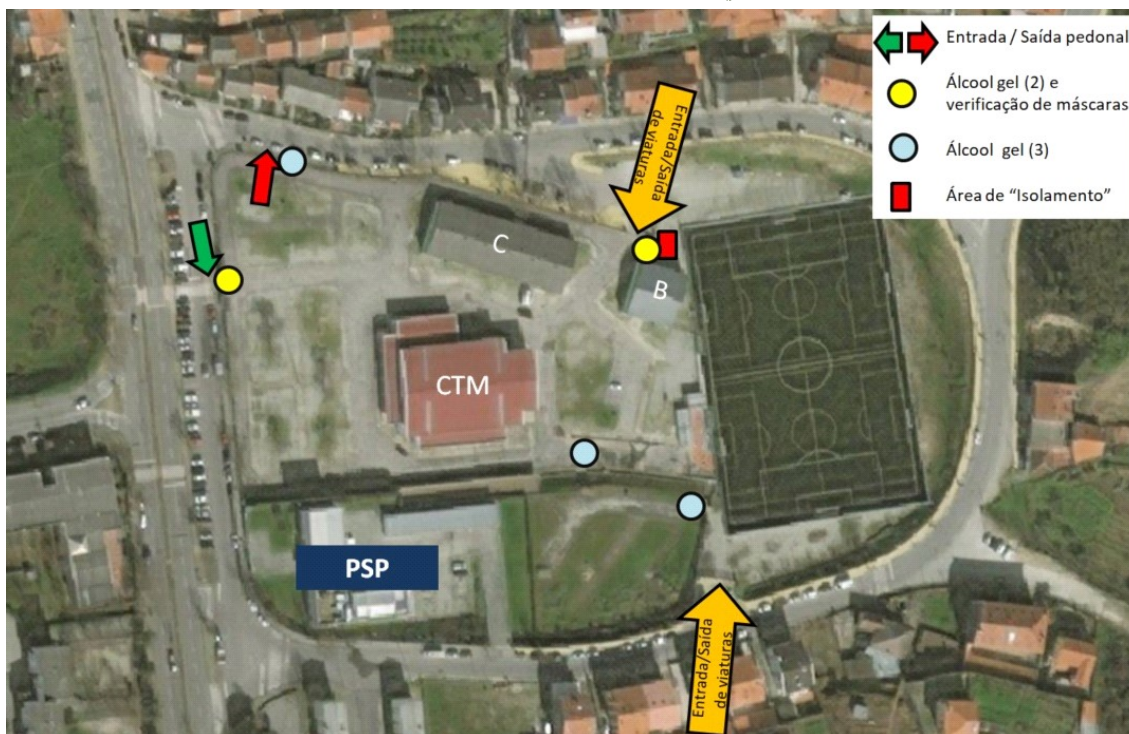

Figura 8 – Feira em Bouça, CMM.
Fonte: Ortofotomapas, DGT, 2018; CMM, 2020.



Figura 9 – Parque de Campismo, CMM.
Fonte: CMM, 2020.

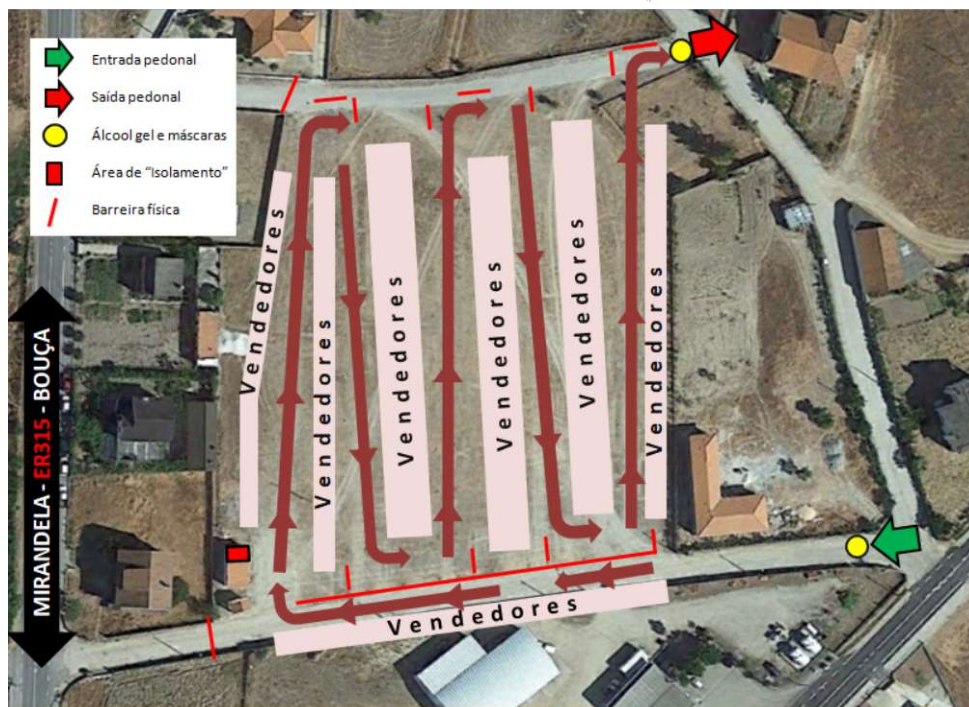

Figura 10 – Piscina Municipal descoberta no Parque de Campismo Três Rios Maravilha.
Fonte: Ortofotomapas, CMM, 2020.



Figura 11 – Feiras Temáticas: Mercadinhos – Mostra de Artes e Produtos, CMM.
Fonte: Ortofotomapas, DGT, 2018; CMM, 2020.

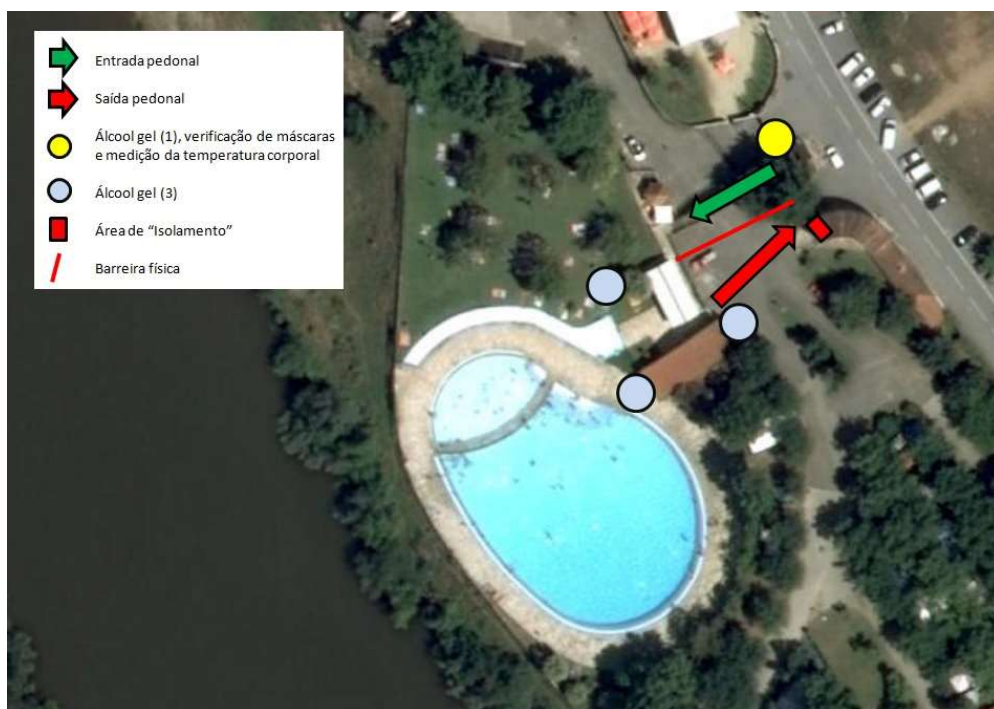

Figura 12 – Campo de Treinos da Reginorde, CMM.
Fonte: Ortofotomapas, DGT, 2018; CMM, 2020.

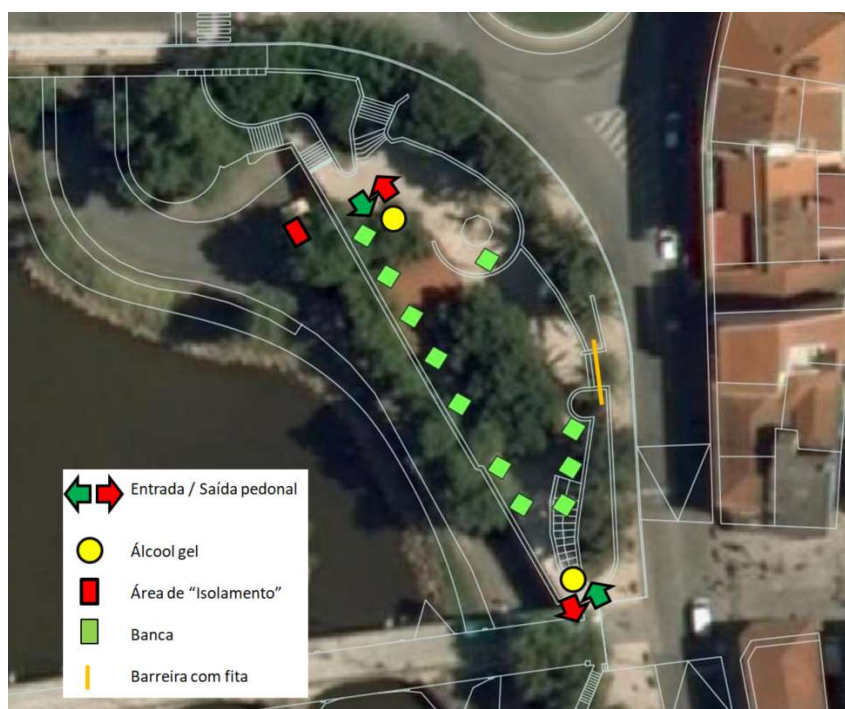

Figura 13 – Pavilhão Desportivo do INATEL, CMM.
Fonte: CMM, 2020.

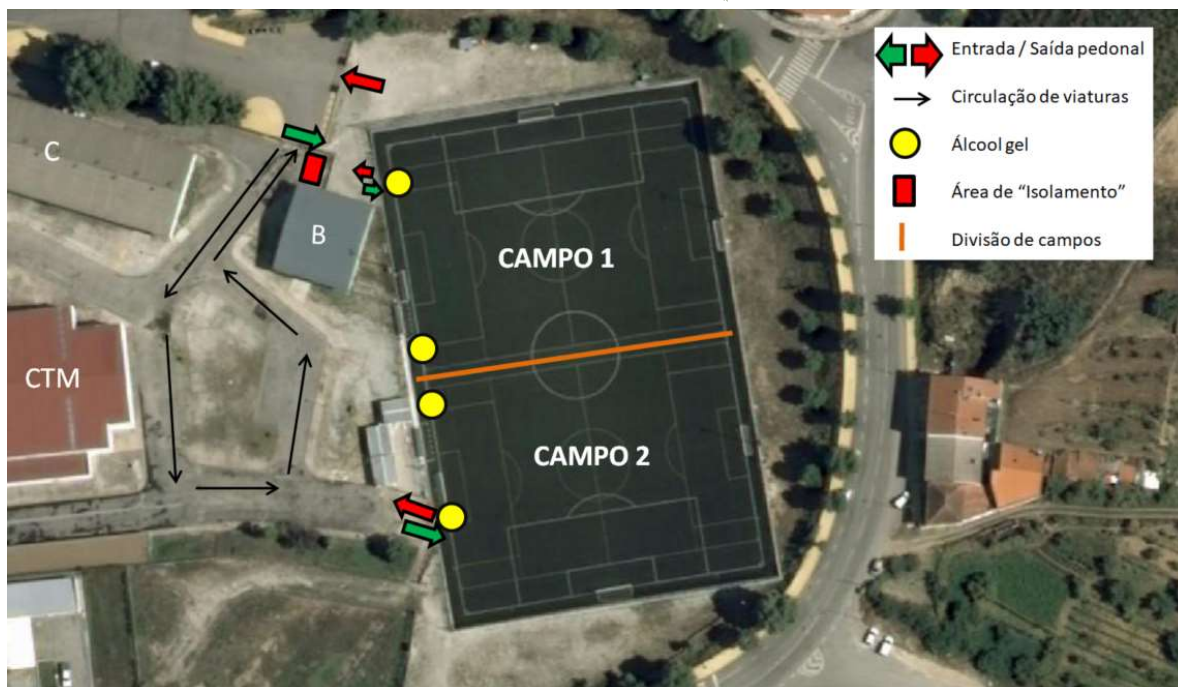

Figura 14 – Pavilhão Desportivo da Escola Secundária de Mirandela, CMM.
Fonte: Ortofotomapas, DGT, 2018; CMM, 2020.



Figura 15 – Pavilhão Desportivo da Escola Luciano Cordeiro, CMM.
Fonte: Ortofotomapas, DGT, 2018; CMM, 2020.



Figura 16 – Pavilhão Desportivo da Escola de Torre de Dona Chama, CMM.
Fonte: Ortofotomapas, DGT, 2018; CMM, 2020.

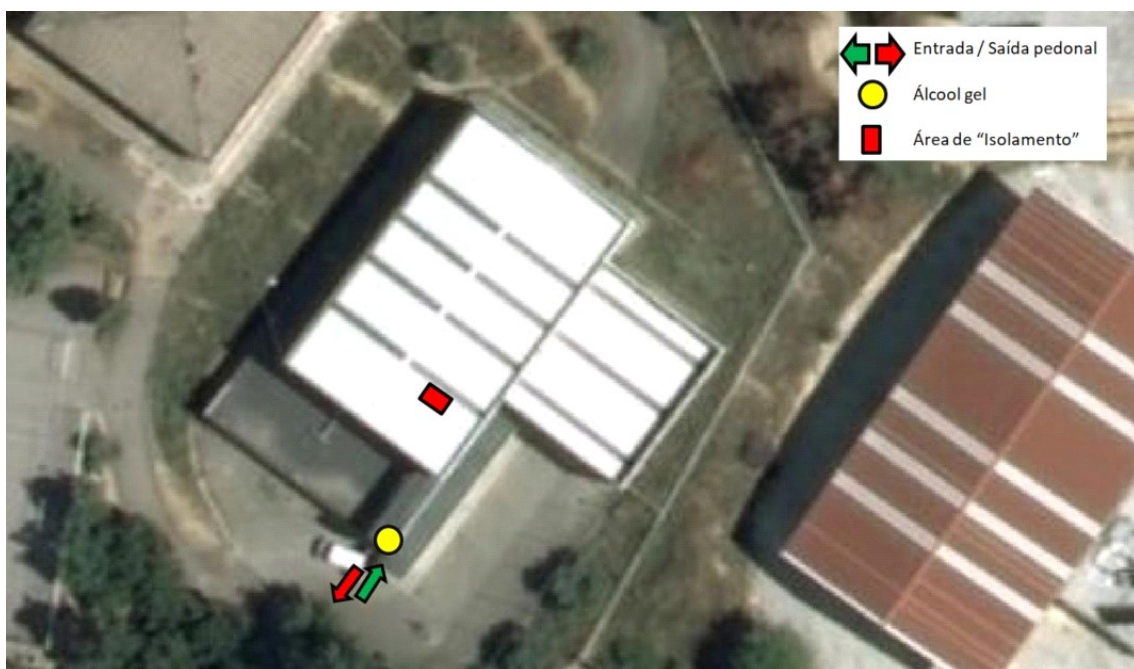

Figura 17 – Reunião de Assembleia Municipal: Pavilhão do INATEL (18/12/2020), CMM.
Fonte: CMM, 2020.



Figura 18 – Eleições Presidenciais: Pavilhão A da Reginorde (24/01/2021), CMM.
Fonte: CMM, 2021.

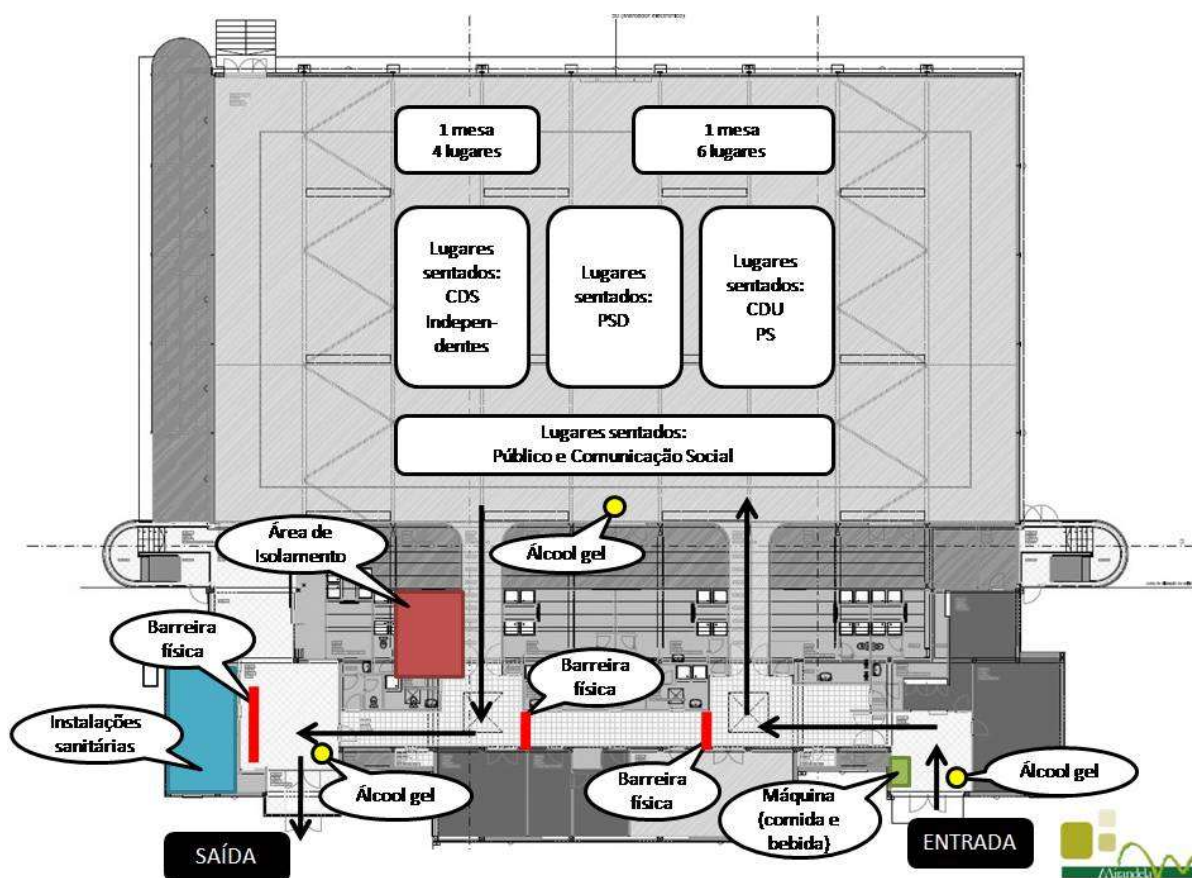

Figura 19 – Eleições Presidenciais: Avenida Francisco Sá Carneiro, n.º 222 (24/01/2021), CMM.
Fonte: CMM, 2021.

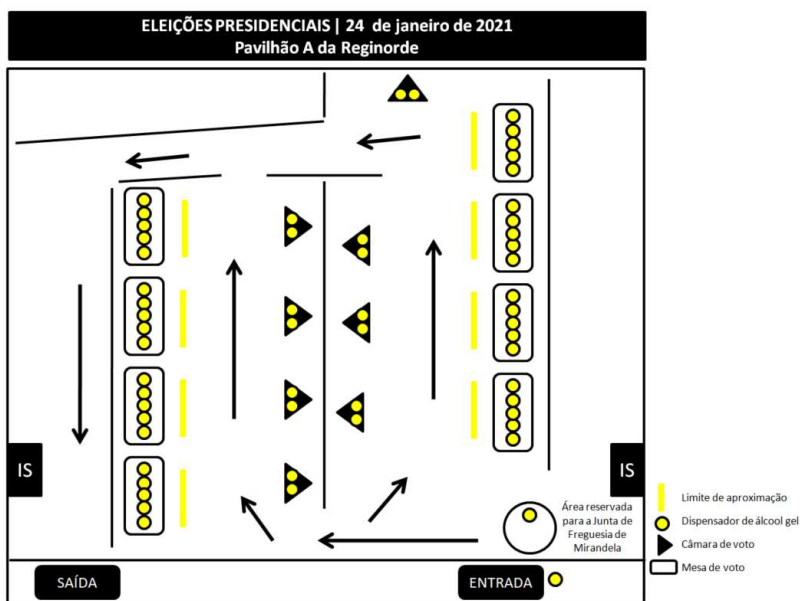

Figura 20 – Reunião de Assembleia Municipal: Pavilhão do INATEL (26/02/2021), CMM.
Fonte: CMM, 2021.

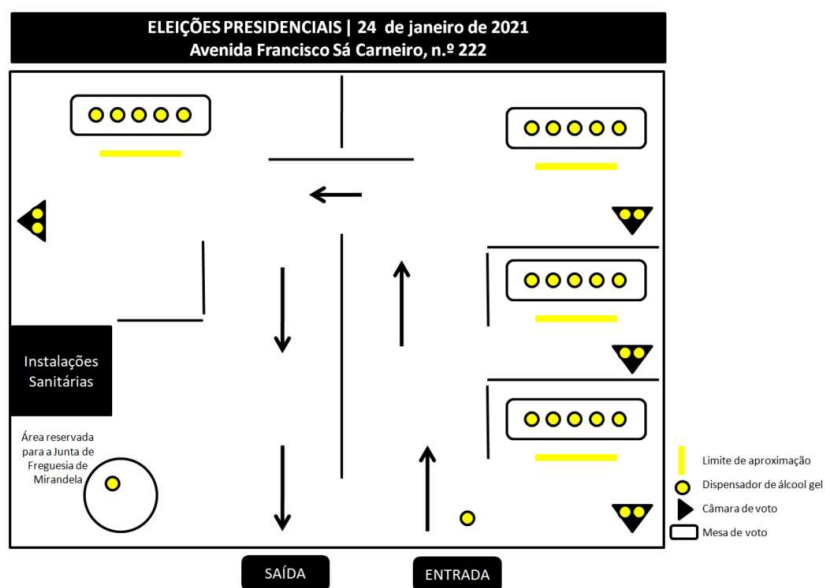

Figura 21 – Centro de Vacinação de Mirandela: Pavilhão do INATEL, CMM.
Fonte: CMM, 2021.

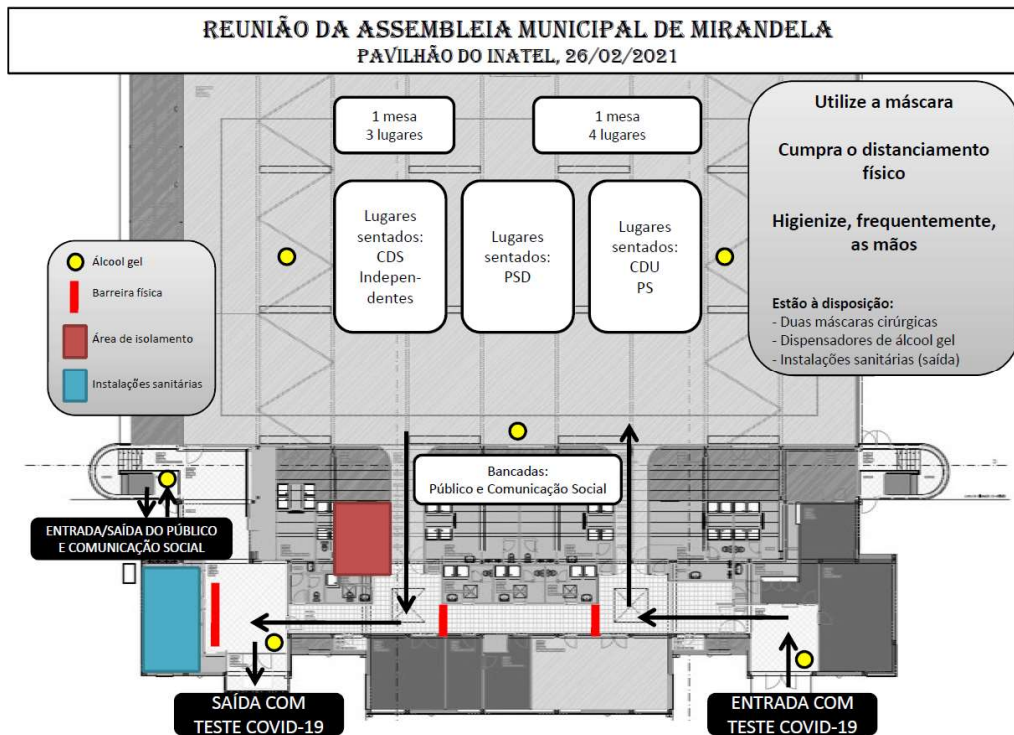

Figura 22 – Reunião de Assembleia Municipal: Auditório dos Salesianos (30/04/2021), CMM.
Fonte: Salesianos de Mirandela e CMM, 2021.

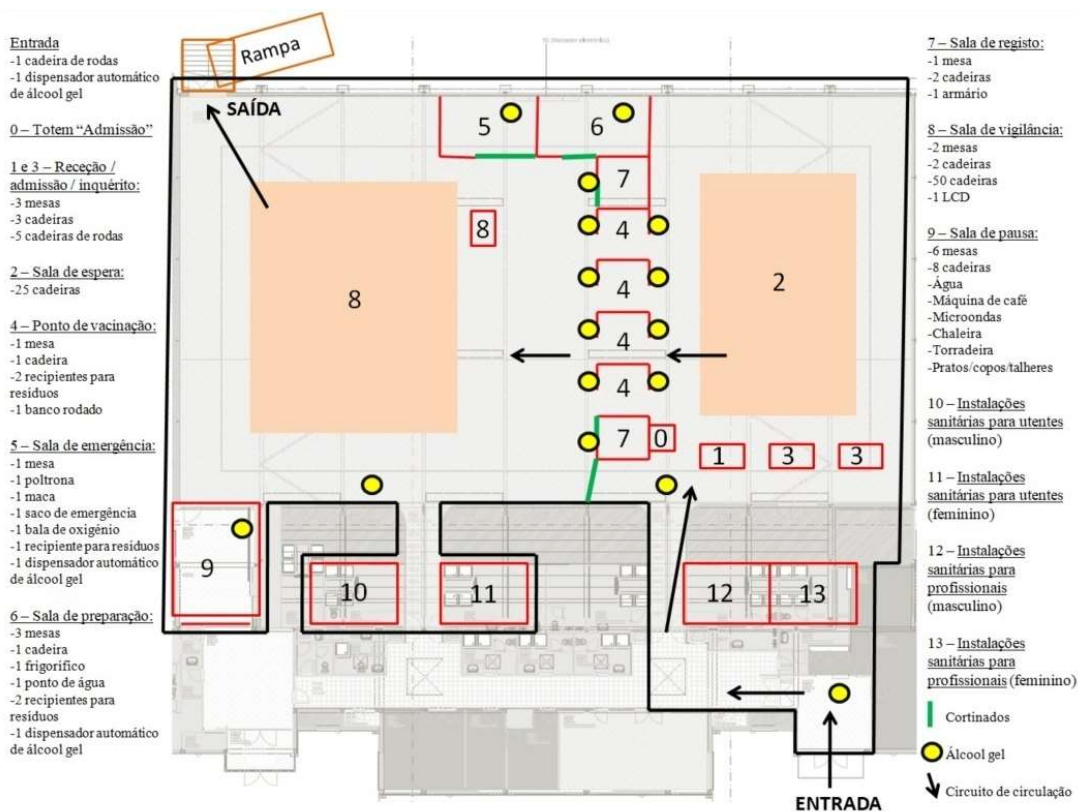

Figura 23 – Reunião de Assembleia Municipal: Auditório dos Salesianos (28/05/2021), CMM.
Fonte: Salesianos de Mirandela e CMM, 2021.

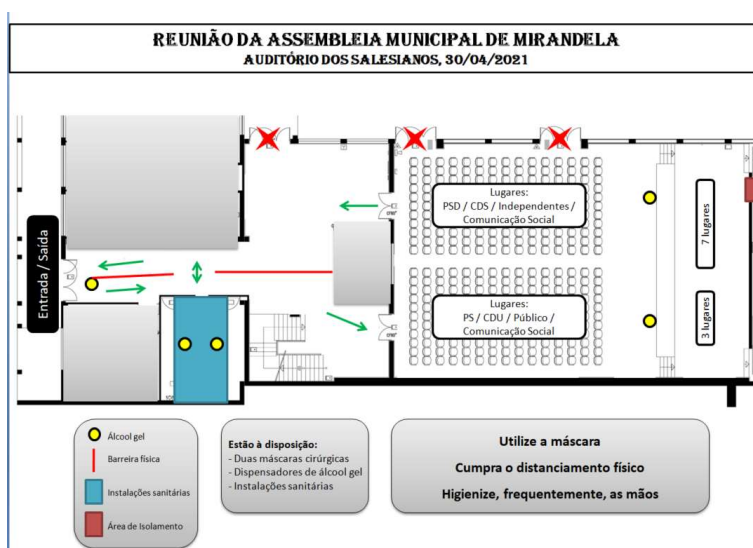

Figura 24 – Praia Fluvial Arq. Albino Mendo, CMM.
Fonte: CMM, 2021.

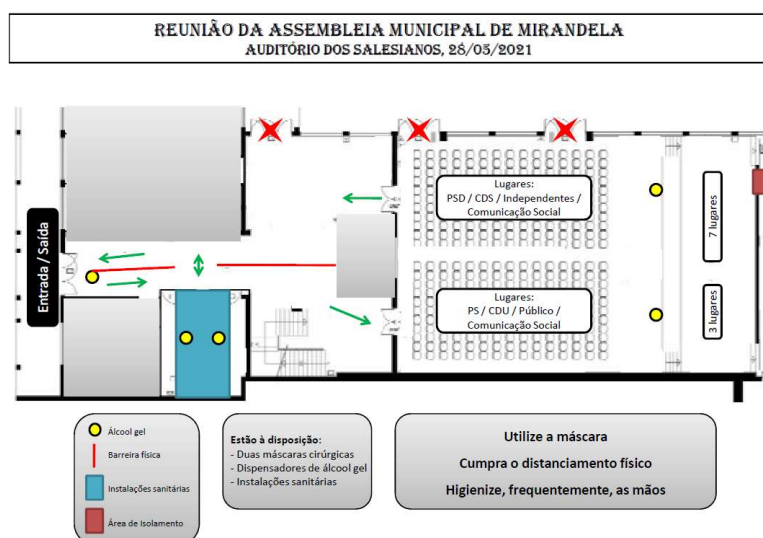

Figura 25 – Piscina Municipal descoberta no Parque de Campismo Três Rios Maravilha.
Fonte: Ortofotomapas, CMM, 2021.

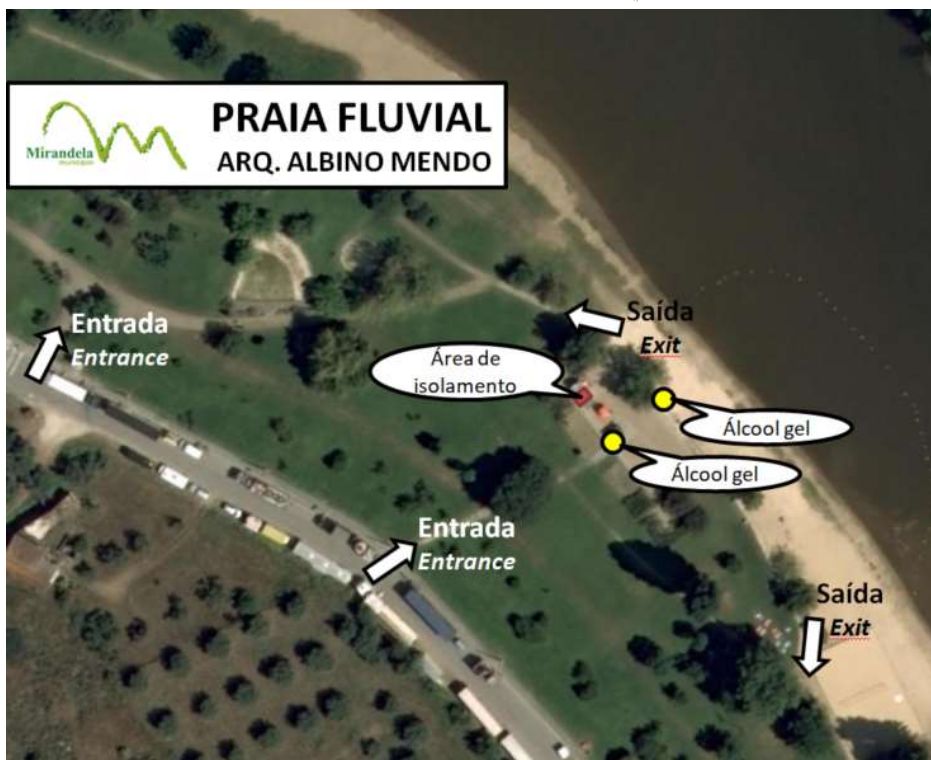

Figura 26 – Comemorações do Centenário do Nascimento do Eng. Camilo Mendonça.
Fonte: CMM, 2021.

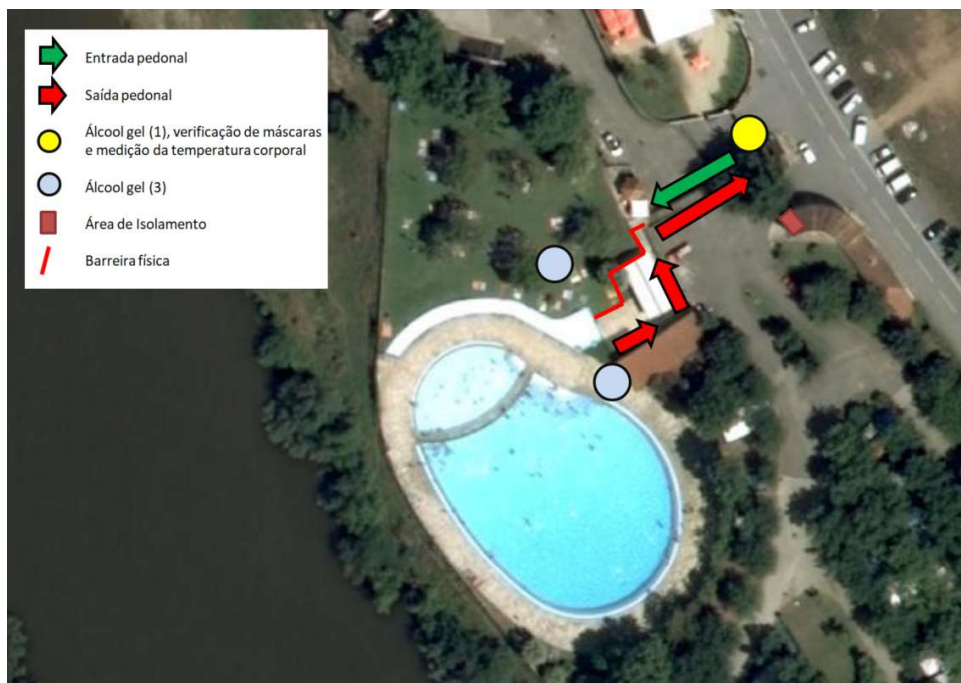

Figura 27 – Cinema de 8 a 80 e Cine-Caravana.
Fonte: CMM, 2021.



Figura 28 – Eleições Autárquicas: Pavilhão A da Reginorde (26/09/2021), CMM.
Fonte: CMM, 2021.



Figura 29 – Eleições Autárquicas: Jardim de Infância Miminho, Avenida Francisco Sá Carneiro (26/09/2021), CMM.
Fonte: CMM, 2021.

7. Plano de limpeza e higienização

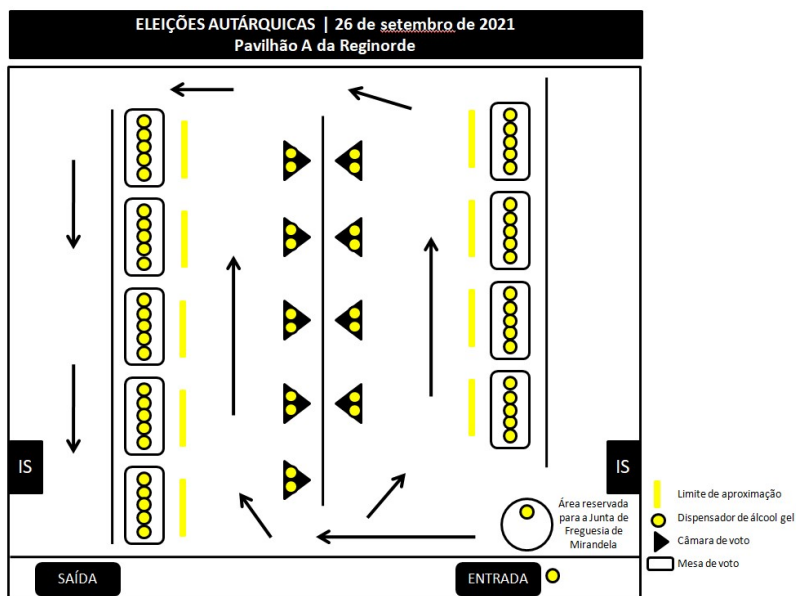
A elaboração do Plano de limpeza e higienização das instalações baseou-se na Orientação n.º 014/2020, de 21/03/2020, da DGS.

Após elaboração de listagem das atividades, edifícios e equipamentos municipais que requerem maior atenção face à possibilidade de propagação no Novo Coronavírus, quer porque recebem público, quer porque se encontram ocupados por colaboradores, foram verificadas as especificidades de cada espaço, preparou-se a formação dos colaboradores que, habitualmente, têm essas tarefas a seu cargo e estabeleceram-se as medidas adicionais de cuidados na limpeza e desinfeção de superfícies de toque frequente, tais como: “maçanetas das portas, interruptores de luz, telefones, *tablets* e teclados de computadores principalmente quando usados por várias pessoas, botões de elevadores, torneiras de lavatórios, manípulos de autoclismos, mesas, bancadas, cadeiras, corrimãos, brinquedos em salas de diversão para crianças em espaços públicos, dinheiro, entre outros.” (DGS, Orientação n.º 014/2020, de 21/03/2020, página 2).

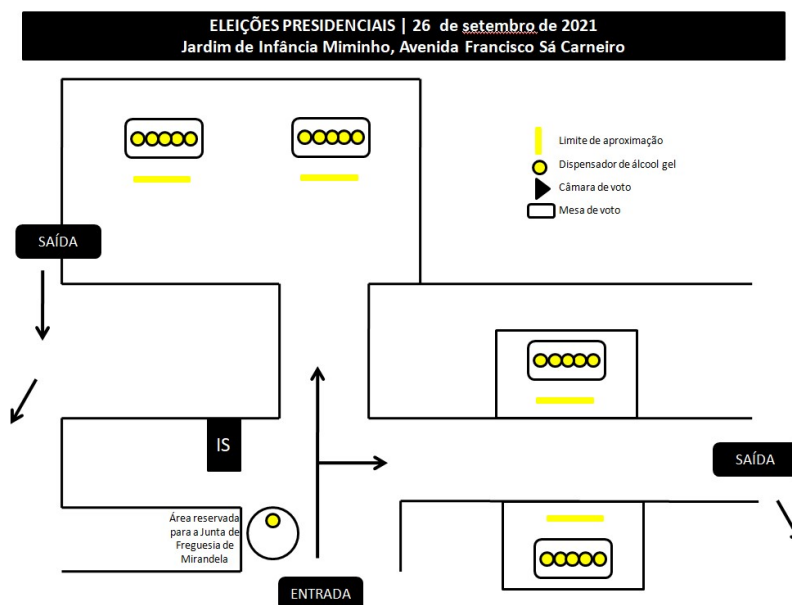
Atividade / Edifício / Equipamento Municipal	Entidade Responsável	Data de formação / sensibilização	Formandos / Colaboradores	Plano de Limpeza e Desinfeção (medidas adicionais)
Reginorde - Feira semanal	Município	27/maio/2020	Florabela Pires	- Limpeza diária - Limpeza e desinfeção de superfícies de toque frequente - Instalações sanitárias: Desinfeção com lixívia diluída em água (1 parte para 99) de 30 em 30 minutos
Campo de Treinos da Reginorde	Município	27/maio/2020 28/agosto/2020	Florabela Pires	- Limpeza diária - Limpeza e desinfeção de superfícies de toque frequente - Instalações sanitárias: Desinfeção com lixívia diluída em água (1 parte para 99) após cada utilização
Parque Dr. José Gama - Instalações sanitárias	Município	18/junho/2020	Maria do Céu Gemelgo Olímpia Cecílio	- Limpeza diária - Limpeza e desinfeção de superfícies de toque frequente das instalações sanitárias: Desinfeção com lixívia diluída em água (1 parte para 99) após cada utilização
Golfeiras - Instalações sanitárias	Município	18/junho/2020	Maria do Céu Gemelgo Olímpia Cecílio	- Limpeza diária - Limpeza e desinfeção de superfícies de toque frequente das instalações sanitárias: Desinfeção com lixívia diluída em água (1 parte para 99) após cada utilização
Parque de Merendas - Instalações sanitárias	Município	18/junho/2020	Maria do Céu Gemelgo Olímpia Cecílio	- Limpeza diária - Limpeza e desinfeção de superfícies de toque frequente das instalações sanitárias: Desinfeção com lixívia diluída em água (1 parte para 99) após

				cada utilização
Parque do Cardal - Instalações sanitárias	Município	18/junho/2020	Alcina Ramos Olga Cruz	- Limpeza diária - Limpeza e desinfecção de superfícies de toque frequente das instalações sanitárias: Desinfecção com lixívia diluída em água (1 parte para 99) após cada utilização
Parque do Império - Instalações sanitárias	Município	18/junho/2020	Alcina Ramos Olga Cruz	- Limpeza diária - Limpeza e desinfecção de superfícies de toque frequente das instalações sanitárias: Desinfecção com lixívia diluída em água (1 parte para 99) após cada utilização
Posto de Turismo	Município	18/junho/2020 29/julho/2020	Olga Cruz Alcina Ramos Liliana Ferreira	- Limpeza diária - Limpeza e desinfecção de superfícies de toque frequente - Instalações sanitárias: Desinfecção com lixívia diluída em água (1 parte para 99) após cada utilização
Rua da República (Tanques) - Instalações sanitárias	Município	19/junho/2020	Ana Morais Teresa Assis	Limpeza diária - Instalações sanitárias: Desinfecção com lixívia diluída em água (1 parte para 99) após cada utilização - Limpeza e desinfecção de superfícies de toque frequente
Mercado Municipal - Controladores	Município	19/junho/2020	Ana Morais Teresa Assis	- Limpeza diária - Limpeza e desinfecção de superfícies de toque frequente
Mercado Municipal - Informática	Município	19/junho/2020	Ana Morais Teresa Assis	- Limpeza diária - Limpeza e desinfecção de superfícies de toque frequente
Mercado Municipal - Metrologia	Município	19/junho/2020	Ana Morais Teresa Assis	- Limpeza diária - Limpeza e desinfecção zonas de contacto frequente
Cadeia Velha (Serviço Municipal de Proteção Civil)	Município	01/julho/2020	Lurdes Pinto	- Limpeza diária - Limpeza e desinfecção de superfícies de toque frequente - Instalações sanitárias: Desinfecção com lixívia diluída em água (1 parte para 99) após cada utilização
Serviços Técnicos (Ambiente - Limpeza urbana, água e saneamento)	Município	08/julho/2020	Conceição Mós	- Limpeza diária - Limpeza e desinfecção de superfícies de toque frequente - Instalações sanitárias: Desinfecção com lixívia diluída em água (1 parte para 99) após cada utilização
Serviços Técnicos (Ambiente - Parques e jardins)	Município	08/julho/2020	Conceição Mós	- Limpeza diária - Limpeza e desinfecção de superfícies de toque frequente - Instalações sanitárias: Desinfecção com lixívia diluída em água (1 parte para 99) após cada utilização

Serviços Técnicos (Ambiente - Viveiros)	Município	08/julho/2020	Conceição Mós	<ul style="list-style-type: none"> - Limpeza diária - Limpeza e desinfecção de superfícies de toque frequente - Instalações sanitárias: Desinfecção com lixívia diluída em água (1 parte para 99) após cada utilização
Zona Industrial - Oficinas	Município	09/julho/2020	Maria Adélia Gomes	<ul style="list-style-type: none"> - Limpeza diária - Limpeza e desinfecção de superfícies de toque frequente - Instalações sanitárias: Desinfecção com lixívia diluída em água (1 parte para 99) após cada utilização
Zona Industrial - Aproveitamento	Município	09/julho/2020	Carla Mochão	<ul style="list-style-type: none"> - Limpeza diária - Limpeza e desinfecção de superfícies de toque frequente - Instalações sanitárias: Desinfecção com lixívia diluída em água (1 parte para 99) após cada utilização
Zona Industrial – Armazém Saneamento	Município	09/julho/2020	Carla Mochão	<ul style="list-style-type: none"> - Limpeza diária - Limpeza e desinfecção de superfícies de toque frequente - Instalações sanitárias: Desinfecção com lixívia diluída em água (1 parte para 99) após cada utilização
Museu da Oliveira e do Azeite	Município	15/julho/2020	Carmina Marcelo Palmira Felgueiras	<ul style="list-style-type: none"> - Limpeza diária - Limpeza e desinfecção de superfícies de toque frequente - Instalações sanitárias: Desinfecção com lixívia diluída em água (1 parte para 99) após cada utilização - Em caso de realização de evento: <ul style="list-style-type: none"> • Instalações sanitárias: Desinfecção com lixívia diluída em água (1 parte para 99) de 30 em 30 minutos • Desinfecção do espaço do museu e locais de acesso com produto químico tipo Germisq/Ox água 2ª Geração, antes e depois do evento
Centro Cívico	Município	23/julho/2020	Carla Potência	<ul style="list-style-type: none"> - Limpeza diária - Limpeza e desinfecção de superfícies de toque frequente - Instalações sanitárias: Desinfecção com lixívia diluída em água (1 parte para 99) após cada utilização
Piície	Município	23/julho/2020	Carla Potência	<ul style="list-style-type: none"> - Limpeza diária - Limpeza e desinfecção de superfícies de toque frequente - Instalações sanitárias: Desinfecção com lixívia diluída em água (1 parte para 99) após cada utilização

Centro Cultural - Auditórios / Bar	Município	29/julho/2020	Todos os colaboradores que realizam a limpeza das instalações	<ul style="list-style-type: none"> - Limpeza diária - Limpeza e desinfecção de superfícies de toque frequente - Instalações sanitárias: Desinfecção com lixívia diluída em água (1 parte para 99) após cada utilização - Em caso de realização de evento: <ul style="list-style-type: none"> • Instalações sanitárias: Desinfecção com lixívia diluída em água (1 parte para 99) de 30 em 30 minutos • Desinfecção do auditório, locais de acesso e espaço do bar com produto químico tipo Germisq/Ox água 2ª Geração, antes e depois do evento
Centro Cultural - Biblioteca e MATL	Município	29/julho/2020	Todos os colaboradores que realizam a limpeza das instalações	<ul style="list-style-type: none"> - Limpeza diária - Limpeza e desinfecção de superfícies de toque frequente - Instalações sanitárias: Desinfecção com lixívia diluída em água (1 parte para 99) após cada utilização - Em caso de realização de evento: <ul style="list-style-type: none"> • Instalações sanitárias: Desinfecção com lixívia diluída em água (1 parte para 99) de 30 em 30 minutos • Desinfecção do espaço do museu e locais de acesso com produto químico tipo Germisq/Ox água 2ª Geração, antes e depois do evento
Centro Cultural - Arqueologia, CLDS e Turismo	Município	29/julho/2020	Todos os colaboradores que realizam a limpeza das instalações	<ul style="list-style-type: none"> - Limpeza diária - Limpeza e desinfecção de superfícies de toque frequente - Instalações sanitárias: Desinfecção com lixívia diluída em água (1 parte para 99) após cada utilização
Parques infantis Equipamentos bio saudáveis	Município	11/maio/2021	Colaboradores da DASO	<ul style="list-style-type: none"> - Limpeza diária - Limpeza e desinfecção de superfícies de toque frequente <ul style="list-style-type: none"> • Desinfecção com produto químico tipo Germisq/Ox água 2ª Geração
Praia de banhos Arq. Albino Mendo	Município		Colaboradores da DASO	<ul style="list-style-type: none"> - Limpeza diária - Limpeza e desinfecção de superfícies de toque frequente
EB1 Convento	Município	A definir	Todos os colaboradores que	<ul style="list-style-type: none"> - Limpeza diária - Limpeza e desinfecção de superfícies de toque frequente

			realizam a limpeza das instalações	- Instalações sanitárias: Desinfeção com lixívia diluída em água (1 parte para 99) após cada utilização
EB1 Fomento	Município	A definir	Todos os colaboradores que realizam a limpeza das instalações	- Limpeza diária - Limpeza e desinfeção de superfícies de toque frequente - Instalações sanitárias: Desinfeção com lixívia diluída em água (1 parte para 99) após cada utilização
EB1 Luciano Cordeiro	Município	A definir	Todos os colaboradores que realizam a limpeza das instalações	- Limpeza diária - Limpeza e desinfeção de superfícies de toque frequente - Instalações sanitárias: Desinfeção com lixívia diluída em água (1 parte para 99) após cada utilização
ESPROARTE	Município	A definir	Todos os colaboradores que realizam a limpeza das instalações	- Limpeza diária - Limpeza e desinfeção de superfícies de toque frequente - Instalações sanitárias: Desinfeção com lixívia diluída em água (1 parte para 99) após cada utilização - Em caso de realização de evento: <ul style="list-style-type: none"> • Instalações sanitárias: Desinfeção com lixívia diluída em água (1 parte para 99) de 30 em 30 minutos • Desinfeção do espaço do auditório e locais de acesso com produto químico tipo Germisig/Ox água 2ª Geração, antes e depois do evento
Loja Ponto Já	Município	A definir		- Limpeza diária - Limpeza e desinfeção de superfícies de toque frequente - Instalações sanitárias: Desinfeção com lixívia diluída em água (1 parte para 99) após cada utilização
Gabinete de Apoio ao Município	Empresa externa	---	---	- Plano de limpeza e higienização da empresa externa
INATEL	Empresa externa	---	---	- Plano de limpeza e higienização da empresa externa
Ecoteca	Empresa externa	---	---	- Plano de limpeza e higienização da empresa externa
Metro de Mirandela	Empresa Externa	---	---	- Plano de limpeza e higienização da empresa externa
Paço dos Távoras	Empresa externa	---	---	- Plano de limpeza e higienização da empresa externa

Parque de Campismo	Empresa externa	---	---	- Plano de limpeza e higienização da empresa externa
Piscina Municipal (Descoberta)	Empresa externa	---	---	- Plano de limpeza e higienização da empresa externa
Serviços Técnicos (Arquitetos e Engenheiros)	Empresa externa	---	---	- Plano de limpeza e higienização da empresa externa
Serviços Técnicos (Educação, Arquivo e Expediente)	Empresa externa	---	---	- Plano de limpeza e higienização da empresa externa
Estação de Camionagem	Empresa externa	---	---	- Plano de limpeza e higienização da empresa externa

Tabela 6 – Plano de limpeza e higienização, CMM.

O formulário que é utilizado para se efetuar o registo do cumprimento do Plano de limpeza e higienização das instalações, encontra-se na figura 18.

8. Plano de Desinfeção

O Plano de Desinfeção estabelecido compreende duas fases, sendo cumprido por três entidades.

Os edifícios/equipamentos que pertencem à 1ª fase, são aqueles onde é efetuado atendimento ao público, sendo os edifícios/equipamentos da 2ª fase, aqueles que se encontram encerrados ou que são frequentados sempre pelos mesmos colaboradores. A 2ª fase deverá ter início durante o mês de janeiro de 2021.

As entidades envolvidas na elaboração e cumprimento deste Plano são o Município de Mirandela (SMPC, DOMU, DEASDJ, DDCTS e DASO), a Associação Humanitária de Bombeiros Voluntários e Cruz Amarela de Mirandela e a Associação Humanitária de Bombeiros Voluntários de Torre de Dona Chama.

Os operacionais que efetuam a desinfeção dos edifício/equipamentos utilizam um aparelho nebulizador que dispersa um desinfetante de base alcoólica (70%) e dispõem de Equipamentos de Proteção Individual definidos consoante o local onde é efetuada a desinfeção.

Edifício/Equipamento – 1ª Fase	Peridicidade	Serviço
Centro Cívico	Terça / Quarta / Sexta	SMPC
Centro de Rastreio COVID-19	Terça / Quarta / Sexta	SMPC
Gabinete de Apoio ao Município - Praça do Mercado (Metrologia)	Todos os dias	SMPC
Gabinete de Apoio ao Município - Rua Pedro da Manta	Todos os dias	SMPC
Gabinete de Apoio ao Município - Balcão móvel	Todos os dias	SMPC
Paço dos Távoras	Segunda	SMPC
Serviços Técnicos (Arquitetos e Engenheiros) - Entrada e espaços comuns	Segunda	SMPC
Serviços Técnicos (Educação, Arquivo e Expediente)	Segunda	SMPC
Piície	Quinta	SMPC
Residência de Estudantes (São Miguel) - Espaços comuns	Terça / Quinta	SMPC
EB1 Convento	15 em 15 dias	SMPC
EB1 Fomento	15 em 15 dias	SMPC
EB1 Luciano Cordeiro	15 em 15 dias	SMPC
EB1 Pereira	15 em 15 dias	SMPC
Escola Luciano Cordeiro	15 em 15 dias	SMPC
Escola Secundária de Mirandela	15 em 15 dias	SMPC
JI Avidagos	15 em 15 dias	SMPC
JI Frechas	15 em 15 dias	SMPC
JI Mirandela	15 em 15 dias	SMPC
JI Romeu	15 em 15 dias	SMPC
Igrejas / Capelas / Cemitérios	Após utilização COVID-19	SMPC
Autocarro 16 lugares 1	Após utilização	DOMU

Autocarro 16 lugares 2	Após utilização	DOMU
Autocarro cidade 1	Todos os dias	DOMU
Autocarro cidade 2	Todos os dias	DOMU
Autocarro 9 lugares 17-BL-31	Após utilização por outros serviços	DEASDJ
Autocarro 9 lugares 67-LV-04	Após utilização por outros serviços	DEASDJ
Pavilhão desportivo - Escola Luciano Cordeiro	Terça	DEASDJ
Pavilhão desportivo - Escola Secundária	Segunda	DEASDJ
Pavilhão desportivo - INATEL / Junta Médica	1 x semana e depois de consulta médica	DEASDJ
Centro Cultural	Após utilização	DDCTS
Museu da Oliveira e do Azeite - Auditório	Após utilização	DDCTS
Posto de Turismo	1 x semana	DDCTS
Serviços Técnicos (Ambiente - Parques e jardins)	1 x semana	DASO
ERPI Bom Samaritano	Segunda / Quarta / Sexta	BVMDL
ERPI Nossa Senhora da Paz - Cozinha	Segunda	BVMDL
ERPI Nossa Senhora da Paz - Lavandaria	Segunda	BVMDL
Esquadra da PSP	Quinta	BVMDL
Quartel da GNR de Mirandela	Sexta	BVMDL
Bombeiros Voluntários de Mirandela	Segunda	BVMDL
Centro de Saúde I de Mirandela	Sexta	BVMDL
Centro de Saúde II de Mirandela	Terça	BVMDL
Segurança Social / IEFP	Terça	BVMDL
Bombeiros Voluntários de Torre de Dona Chama	Segunda	BVTDC
Centro de Saúde de Torre de Dona Chama	Todos os dias	BVTDC
Quartel da GNR de Torre de Dona Chama	Segunda	BVTDC
Mini-GAM de Torre de Dona Chama	Todos os dias	BVTDC
Centro Social e Paroquial de Torre de Dona Chama	Todos os dias	BVTDC
Escola de Torre de Dona Chama	15 em 15 dias	BVTDC
Pavilhão desportivo - Escola de Torre de Dona Chama	Segunda	BVTDC

Tabela 7 – Plano de desinfeção – 1ª Fase, CMM.

Edifício/Equipamento – 2ª Fase
Cadeia Velha (SMPC)
Centro Cultural - Arqueologia, Turismo e APPACDM/CLDS
Ecoteca
Loja Ponto Já
Mercado Municipal - Controladores
Mercado Municipal - Informática
Mercado Municipal - Metrologia
Metro de Mirandela
Parque de Campismo
Piscina Municipal (Coberta)
Piscina Municipal (Descoberta)
Reginorde
Serviços Técnicos (Ambiente - Limpeza urbana, água e saneamento)
Serviços Técnicos (Ambiente - Viveiros)
Zona Industrial - Aprovisionamento
Zona Industrial - Armazém
Zona Industrial - Armazém no CACE
Zona Industrial - Oficinas

Tabela 8 – Plano de desinfeção – 2ª Fase, CMM.

9. Lista de distribuição do Plano

O presente Plano é divulgado a todos os colaboradores do Município para implementação.

O Município envia a versão 1 do presente Plano, para conhecimento, às seguintes entidades:

- Direção-Geral da Administração e do Emprego Público (DGAEP);
- Unidade Local de Saúde do Nordeste (ULSNE) – Unidade de Saúde Pública;
- Comando Distrital de Operações de Socorro de Bragança (CDOS);
- Comando Distrital da PSP de Bragança;
- Esquadra da PSP de Mirandela;
- Comando Distrital da GNR de Bragança;
- Destacamento Territorial da GNR de Mirandela;
- Associação Humanitária de Bombeiros e Cruz Amarela de Mirandela;
- Associação Humanitária de Bombeiros de Torre de Dona Chama;
- Associação Comercial e Industrial de Mirandela (ACIM);
- Agrupamento de Escolas de Mirandela;
- ESPROARTE - Escola Profissional de Arte de Mirandela;
- EPA - Escola Profissional de Agricultura e Desenvolvimento Rural de Carvalhais/Mirandela.

Fontes de informação

- ANEPC, Medidas orientadoras - Atuação dos bombeiros perante suspeita de doença por Coronavírus, 30 de janeiro de 2020.
- Declaração de Retificação n.º 24-A/2021 de 16 de julho
- Declaração de Retificação n.º 18-B/2021, de 18 de junho
- Declaração de Retificação n.º 18-A/2021, de 14 de junho
- Declaração de retificação n.º 12-A/2021 de 21 de abril
- Declaração de Retificação n.º 9-B/2021 de 24 março
- Declaração de Retificação n.º 95/2021 de 08 de fevereiro
- Declaração de Retificação n.º 95/2021 de 08 de fevereiro
- Declaração de Retificação n.º 47/2020 de 22 de novembro
- Declaração de Retificação n.º 47-B/2020 de 24 de novembro
- Declaração de Retificação n.º 40-B/2020 de 27 de outubro
- Declaração de Retificação n.º 25-A/2020 de 15 de julho
- Declaração de Retificação n.º 18/2020 de 30 de abril
- Decreto n.º 7/2021 de 17 de abril
- Decreto n.º 6-A/2021 de 15 de abril
- Decreto n.º 6/2021 de 03 de abril
- Decreto n.º 5/2021 de 28 de março
- Decreto n.º 4/2021 de 13 de março
- Decreto n.º 3-F/2021, de 26 de fevereiro
- Decreto n.º 3-C/2021, de 22 de janeiro
- Decreto n.º 3-B/2021, de 19 de janeiro
- Decreto n.º 3-A/2021, de 14 de janeiro
- Decreto n.º 2-A, de 7 de janeiro
- Decreto n.º 11-A/2020 de 21 de dezembro
- Decreto n.º 11/2020 de 06 de dezembro
- Decreto n.º 9/2020 de 21 de novembro
- Decreto n.º 8/2020 de 08 de novembro
- Decreto-Lei n.º 56-C/2021 de 09 de julho
- Decreto-Lei n.º 53-A/2021 de 16 de junho
- Decreto-Lei n.º 35-A/2021 de 18 de maio
- Decreto-Lei n.º 26-B/2021 de 13 de abril
- Decreto-Lei n.º 22-D/2021 de 22 de março
- Decreto-Lei n.º 10-B/2021 de 05 de fevereiro
- Decreto-Lei n.º 3-D/2021 de 29 de janeiro
- Decreto-Lei n.º 8-B/2021 de 22 de janeiro

- Decreto-Lei n.º 8-A/2021 de 22 de janeiro
- Decreto-Lei n.º 6-E/2021 de 15 de janeiro
- Decreto-Lei n.º 6-D/2021 de 15 de janeiro
- Decreto-Lei n.º 6-A/2021 de 14 de janeiro
- Decreto-Lei n.º 106-A de 30 de dezembro
- Decreto-Lei n.º 98/2020 de 18 de novembro
- Decreto-Lei n.º 99/2020 de 22 de novembro
- Decreto-Lei n.º 94-A/2020 de 03 de novembro
- Decreto-Lei n.º 87-A/2020 de 15 de outubro
- Decreto-Lei n.º 79-A/2020 de 01 de outubro
- Decreto-Lei n.º 78-A/2020 de 29 de setembro
- Decreto-Lei n.º 62-A/2020 de 3 de setembro
- Decreto-Lei n.º 51/2020 de 7 de agosto
- Decreto-Lei n.º 39-A/2020 de 16 de julho
- Decreto-Lei n.º 37/2020 de 15 de julho
- Decreto-Lei n.º 37-A/2020 de 15 de julho
- Decreto-Lei n.º 24/2020 de 25 de maio
- Decreto-Lei n.º 20/2020 de 15 de maio
- Decreto-Lei n.º 20-H/2020 de 14 de maio
- Decreto-Lei n.º 20-D/2020 de 12 de maio
- Decreto-Lei n.º 18-A/2020 de 23 de abril
- Decreto-Lei n.º 18/2020 de 23 de abril
- Decreto-Lei n.º 12-A/2020 de 6 de abril
- Decreto-Lei n.º 51/2020 de 07 de agosto
- Decreto do Presidente da República n.º 41-A/2021 de 14 de abril
- Decreto do Presidente da República n.º 31-A/2021 de 25 de março
- Decreto do Presidente da República n.º 25-A/2021 de 11 de março
- Decreto do Presidente da República n.º 21-A/2021 de 25 de fevereiro
- Decreto do Presidente da República n.º 11-A/2021 de 11 de fevereiro
- Decreto do Presidente da República n.º 9-A/2021 de 28 de janeiro
- Decreto do Presidente da República n.º 6-B/2021 de 13 de janeiro
- Decreto do Presidente da República n.º 6-A/2021 de 06 de janeiro
- Decreto do Presidente da República n.º 66-A/2020 de 17 de dezembro
- Decreto do Presidente da República n.º 61-A/2020 de 04 de dezembro
- Decreto do Presidente da República n.º 59-A/2020 de 20 de novembro
- Decreto do Presidente da República n.º 51-U/2020 de 06 de novembro
- Despacho n.º 7577-A/2021 de 30 de julho

- Despacho n.º 7063/2021 de 16 de julho
- Despacho n.º 6406/2021 de 30 de junho
- Despacho n.º 5818/2021 de 14 de junho
- Despacho n.º 4391-B/2021 de 29 de abril
- Despacho n.º 1053/2021 de 26 de janeiro
- Despacho n.º 714-E/2021 de 15 de janeiro
- Despacho n.º 11334/2020 de 18 de novembro
- Despacho n.º 11739/2020 de 26 de novembro
- Despacho n.º 10775/2020 de 03 de novembro
- Despacho n.º 10942/2020 de 06 de novembro
- Despacho n.º 9121/2020 de 25 de setembro
- Despacho n.º 7619/2020 de 03 de agosto
- Despacho n.º 6134-A/2020, de 5 de junho
- Despacho n.º 5503-A/2020 de 13 de maio
- Despacho n.º 4328-C/2020 de 8 de abril
- Despacho n.º 2836-A/2020, de 2 de março
- Despacho n.º 6825-A/2020 de 1 de julho
- Despacho n.º 6868-A/2020 de 2 de julho
- Despacho n.º 7006-A/2020 de 8 de julho
- DGS, Informação n.º 019/2020 de 03/04/2020 - COVID-19: Utilização de Equipamentos de Proteção Individual por Pessoas Não-Profissionais de Saúde
- DGS, Informação n.º 009/2020, de 13/04/2020 - COVID-19: Fase de Mitigação - Uso de Máscaras na Comunidade
- DGS, Informação n.º 007/2020, de 25/03/2020 - COVID-19 - Utilização de Produtos Biocidas para desinfeção de espaços públicos
- DGS, Informação n.º 006/2020 de 28/02/2020 - COVID-19: Recomendações para eventos públicos e eventos de massas
- DGS, Informação n.º 005/2020 de 27/02/2020 - Cidadãos regressados de uma área com transmissão comunitária ativa do novo coronavírus
- DGS, Informação n.º 004/2020 de 23/02/2020 - Novo Coronavírus, COVID-19 - Áreas afetadas – Itália
- DGS, Informação n.º 003/2020 de 20/02/2020 - Recomendações para viajantes
- DGS, Informação n.º 002/2020 de 18/02/2020 - Cidadãos regressados da China ou de áreas afetadas
- DGS, Informação n.º 001/2020 de 18/02/2020 - Medidas sociais para pessoas regressadas da China ou de áreas afetadas
- DGS, Norma n.º 002/2021 de 30 de janeiro, atualizada a 10 de março

- DGS, Norma n.º 019/2020 de 26 de outubro, atualizada a 26 de fevereiro
- DGS, Norma n.º 019/2020 de 26 de outubro, atualizada a 11 de fevereiro
- DGS, Norma n.º 002/2021 de 30 de janeiro, atualizada a 09 de fevereiro
- DGS, Norma n.º 003/2021 de 08 de fevereiro
- DGS, Norma n.º 002/2021 de 30 de janeiro
- DGS, Parecer técnico sobre equipamentos de diversão e similares, de 08/07/2020
- DGS, Orientação n.º 003/2021 de 02/03
- DGS, Orientação n.º 036/2020 de 25/08/2020 - COVID-19: Desporto e Competições Desportivas
- DGS, Orientação n.º 030/2020 de 29/05/2020 atualizada a 03/07/2020 - COVID-19: Atividade Física e Desporto - Espaços de Prática de Exercício Físico e Desporto, e Competições Desportivas de Modalidades Individuais sem Contacto e ao Ar Livre
- DGS, Orientação n.º 029/2020 de 29/05/2020 - COVID-19 - Medidas de prevenção e controlo em Locais de Culto e Religiosos
- DGS, Orientação n.º 028/2020 de 28/05/2020 - COVID-19: Fase de Mitigação - Recuperação - Utilização de equipamentos culturais
- DGS, Orientação n.º 027/2020 de 20/05/2020 - COVID-19: Procedimentos em Transportes Públicos
- DGS, Orientação n.º 025/2020 de 13/05/2020 - COVID-19: Medidas de Prevenção e Controlo em Creches, Creches familiares e Amas
- DGS, Orientação n.º 024/2020 de 08/05/2020 - COVID-19: Regresso ao Regime Presencial dos 11.º e 12.º Anos de Escolaridade e dos 2.º e 3.º Anos dos Cursos de Dupla Certificação do Ensino Secundário
- DGS, Orientação n.º 023/2020 de 08/05/2020 - COVID-19: Procedimentos em estabelecimentos de restauração e bebidas.
- DGS, Orientação n.º 019/2020 de 03/04/2020 - COVID-19: Fase de Mitigação - Utilização de Equipamentos de Proteção Individual por Pessoas Não-Profissionais de Saúde.
- DGS, Orientação n.º 014/2020 de 21/03/2020 - Infecção por SARS-CoV-2 (COVID-19) - Limpeza e desinfeção de superfícies em estabelecimentos de atendimento ao público ou similares
- DGS, Orientação n.º 011/2020 de 17/03/2020 - Infecção por SARS-CoV-2 (COVID-19) - Medidas de prevenção da transmissão em estabelecimentos de atendimento ao público
- DGS, Orientação n.º 010/2020 de 16/03/2020 - Infecção por SARS-CoV-2 (COVID-19) - Distanciamento Social e Isolamento
- DGS, Orientação n.º 007/2020 de 10/03/2020 atualizada a 16/03/2020 - Infecção pelo novo Coronavírus (SARS-CoV-2) - COVID-19 – Eventos de Massas
- DGS, Orientação n.º 006/2020 de 26/02/2020 - Infecção por SARS-CoV-2 (COVID-19). Procedimentos de prevenção, controlo e vigilância em empresas

- DGS, Orientação nº 003/2020 de 30/01/2020 - Prevenção e Controlo de Infeção por novo Coronavírus (2019-nCoV)
- DGS, Orientação nº 002A/2020 de 25/01/2020 atualizada a 25/02/2020 - Doença pelo novo Coronavírus (COVID-19) - Nova definição de caso
- DGS, Orientação nº 002/2020 de 25/01/2020 atualizada a 10/02/2020 - Infeção pelo novo Coronavírus (2019-nCoV)
- DGS, Orientação conjunta DGEstE/ISS, IP/DGS de 07/03/2021
- Lei n.º 36-A/2021 de 14 de junho
- Lei n.º 33/2021 de 28 de maio
- Lei n.º 13-A/2021 de 05 de abril
- Lei n.º 13-B/2021 de 05 de abril
- Lei n.º 1-A/2021 de 13 de janeiro
- Lei n.º 62-A/2020 de 27 de outubro
- Lei n.º 34/2020 de 13 de agosto
- Lei n.º 31/2020 de 11 de agosto
- Lei n.º 28/2020 de 28 de julho
- Lei n.º 20/2020 de 1 de julho
- Lei n.º 4-A/2020 de 6 de abril.
- Lei Orgânica n.º 1/2021 de 4 de junho
- Portaria n.º 25-A/2021 de 29 de janeiro
- Portaria n.º 207-A/2020 de 28 de agosto
- Portaria n.º 180/2020 de 03 de agosto
- Portaria n.º 178/2020 de 28 de julho
- Resolução da Assembleia da República n.º 114-A/2021 de 14 de abril
- Resolução da Assembleia da República n.º 90-A/2021 de 25 de março
- Resolução da Assembleia da República n.º 77-B/2021 de 11 de março
- Resolução da Assembleia da República n.º 69-A/2021 de 25 de fevereiro
- Resolução da Assembleia da República n.º 63-A/2021 de 11 de fevereiro
- Resolução da Assembleia da República n.º 14-A/2021 de 28 de janeiro
- Resolução da Assembleia da República n.º 1-B/2021 de 13 de janeiro
- Resolução da Assembleia da República n.º 1-A/2021 de 06 de janeiro
- Resolução da Assembleia da República n.º 90-A/2020 de 17 de dezembro
- Resolução da Assembleia da República n.º 89-A/2020 de 04 de dezembro
- Resolução da Assembleia da República n.º 87-A/2020 de 20 de novembro
- Resolução da Assembleia da República n.º 83-A/2020 de 06 de novembro
- Resolução da Assembleia da República n.º 78/2020 de 7 de outubro
- Resolução da Assembleia da República n.º 77/2020 de 6 de outubro

- Resolução do Conselho de Ministros n.º 246/2021 de 17 de agosto
- Resolução do Conselho de Ministros n.º 101-A/2021 de 30 de julho
- Resolução do Conselho de Ministros n.º 92-A/2021 de 15 de julho
- Resolução do Conselho de Ministros n.º 91-A/2021 de 09 de julho
- Resolução do Conselho de Ministros n.º 86-A/2021 de 01 de julho
- Resolução do Conselho de Ministros n.º 77-A/2021 de 24 de junho
- Resolução do Conselho de Ministros n.º 76-A/2021 de 17 de junho
- Resolução do Conselho de Ministros n.º 74-A/2021 de 9 de junho
- Resolução do Conselho de Ministros n.º 70-B/2021 de 4 de junho
- Resolução do Conselho de Ministros n.º 70-A/2021 de 4 de junho
- Resolução do Conselho de Ministros n.º 64-A/2021 de 28 de maio
- Resolução do Conselho de Ministros n.º 62-A/2021 de 21 de maio
- Resolução do Conselho de Ministros n.º 59-B/2021 de 14 de maio
- Resolução do Conselho de Ministros n.º 45-C/2021 de 30 de abril
- Resolução do Conselho de Ministros n.º 19-A/2021 de 13 de março
- Resolução do Conselho de Ministros n.º 16-A/2021 de 08 de março
- Resolução do Conselho de Ministros n.º 92-A/2020 de 02 de novembro
- Resolução do Conselho de Ministros n.º 96-B/2020 de 12 de novembro
- Resolução do Conselho de Ministros n.º 91/2020 de 27 de outubro
- Resolução do Conselho de Ministros n.º 90/2020 de 27 de outubro
- Resolução do Conselho de Ministros n.º 89-A/2020 de 27 de outubro
- Resolução do Conselho de Ministros n.º 88-A/2020 de 14 de outubro
- Resolução do Conselho de Ministros n.º 88/2020 de 14 de outubro
- Resolução do Conselho de Ministros n.º 87/2020 de 14 de outubro
- Resolução do Conselho de Ministros n.º 70-A/2020 de 11 de setembro
- Resolução do Conselho de Ministros n.º 68-A/2020 de 28 de agosto
- Resolução do Conselho de Ministros n.º 63-A/2020 de 14 de agosto
- Resolução do Conselho de Ministros n.º 55-A/2020 de 31 de julho
- Resolução do Conselho de Ministros n.º 53-A/2020 de 14 de julho
- Resolução do Conselho de Ministros n.º 51-A/2020 de 26 de junho
- Resolução do Conselho de Ministros n.º 43-B/2020 de 12 de junho
- Resolução do Conselho de Ministros n.º 40-A/2020 de 29 de maio
- Resolução do Conselho de Ministros n.º 33-A/2020 de 30 de abril
- Resolução do Conselho de Ministros n.º 33-C/2020 de 30 de abril
- Regime jurídico da promoção da segurança e saúde no trabalho - Lei n.º 102/2009, de 10 de setembro, na sua atual redação